

SERVIZIO SANITARIO NAZIONALE REGIONE SARDEGNA AZIENDA REGIONALE DELLA SALUTE SARDEGNA

Pubblico Concorso, per titoli ed esami, per la copertura a tempo indeterminato di n. 11 posti di Dirigente Medico Disciplina Gastroenterologia, indetto con Determinazione Dirigenziale n° 7884 del 21/12/2021

VERBALE N. 6

Il giorno 29/04/2022, alle ore 08.30, presso la stanza n. 3 del piano 2° della Sc Ricerca e Selezione Risorse Umane – Direzione Generale di Ares Sardegna, via Piero della Francesca n. 1 – Selargius Cagliari si è riunita sala sita al piano terra dell'ex CISAPI via Piero della Francesca snc, la Commissione Esaminatrice del Pubblico Concorso di cui all'oggetto, nominata con Determinazione Dirigenziale del Direttore della SC Ricerca e Selezione Risorse Umane n. 977 del 29.03.2022 successivamente rettificata - parzialmente- dalla Determinazione Dirigenziale n. 1081 del 04.04.2022 e dalla Determinazione Dirigenziale n. 1254 del 15.04.2022.

La Commissione risulta composta come da Verbale n° 1 ed integrata, come risulta dal medesimo verbale, e dalla richiamata Determinazione Dirigenziale dai seguenti membri aggiunti esperti nell'uso delle apparecchiature e delle applicazioni informatiche più diffuse e nella lingua inglese:

Membro aggiunto titolare: Dott.ssa Theodora Kokra, esperta in lingua inglese;

Membro aggiunto titolare: Dott. Srafinio Anedda, esperto nel settore informatico in sostituzione del Sig. Cristian Tuvoni impossibilitato a partecipare come comunicato con nota acquisita al Protocollo PG/2022/335 del 27/04/2022;

Il Presidente, constatata la regolare costituzione della Commissione e la legalità dell'adunanza, essendo presenti tutti i componenti, dichiara aperta la seduta.

La Commissione prende atto preliminarmente, richiamato il contenuto del verbale n. 1 - che i membri aggiunti, presa visione dell'elenco dei partecipanti, hanno dichiarato che non sussistono situazioni di incompatibilità né ex art. 35 del D. Lgs. n. 165/2001, né con i candidati, così come contemplato dagli artt. 51 e 52 del c.p.c., come da note allegate agli atti del concorso.

La Commissione si è riunita per procedere allo svolgimento della prova orale.

La prova orale si svolge, su proposta della Commissione, come peraltro comunicato ai candidati nell'avviso di convocazione, con inizio il giorno 29 Aprile 2022 per tutti i candidati.

La prova orale, quale risulta dall'art. 34 del D.P.R. n. 483/97, verterà sulle materie inerenti la disciplina a concorso nonché sui compiti connessi alla funzione da conferire.

Nell'ambito della prova orale verrà accertata la conoscenza dell'uso delle apparecchiature e delle applicazioni informatiche più diffuse e della lingua inglese.

La prova orale mirerà a verificare le competenze e le conoscenze professionali, nonché l'attitudine all'espletamento delle funzioni dirigenziali.

I criteri di valutazione della prova orale terranno conto della padronanza dell'argomento, della capacità di discussione e chiarezza espositiva e di comunicazione.

Il superamento della prova orale è subordinato al raggiungimento di una valutazione di sufficienza, espressa in termini numerici, di almeno 14/20.

Conseguono l'idoneità i candidati che abbiano superato, con il giudizio di "idoneità", il colloquio per l'accertamento della conoscenza della lingua inglese e della conoscenza delle apparecchiature e delle applicazioni informatiche più diffuse.

Sarà pertanto sottoposto, a ciascun candidato, mediante estrazione del quesito dall'interno di una busta gialla sigillata:

n. 1 domanda relativa al profilo professionale a concorso;

Sarà sottoposto al candidato

n. 1 quesito/soluzione pratica in materia informatica uguale per ciascun candidato.

n. 1 testo in lingua inglese da leggere e tradurre uguale per ciascun candidato.

La Commissione redige pertanto n. 22 prove scritte su n. 22 fogli A4 che racchiude in altrettante 22 buste gialle piccole – 21 candidati presenti alla prova orale- in maniera tale da garantire anche all'ultimo candidato la possibilità di scelta.

La commissione trasferisce immediatamente i lavori presso i locali ex CISAPI di Via Piero della Francesca snc Selargius. Durante il tragitto le tracce vengono custodite dal Presidente e dal Segretario.

Alle ore 09.30 il Segretario della Commissione, il Dott. Piergiacomo Gambella, coadiuvato nelle operazioni dalla Dott.ssa Martina Rossi e da Sig. Alessandro Scalas in forza alla SC Ricerca e Selezione RU di ATS - Sardegna provvede ad effettuare l'appello nominale dei candidati ed il riconoscimento dei medesimi mediante esibizione di un documento personale di identità, che gli addetti alla vigilanza trattengono fino all'espletamento della prova.

L'accesso all'area concorsuale è organizzato nel pieno rispetto della normativa di prevenzione e contrasto alla diffusione del virus COVID -19, con modalità di circolazione dei candidati a senso unico, e guidato da apposita cartellonistica direzionale orizzontale e verticale nonché da apposita cartellonistica informativa e prescrittiva.

Previa misurazione della temperatura corporea mediante dispositivo *termoscanner* in grado di rilevare anche il corretto indossaggio della mascherina, emettendo il dispositivo un segnale acustico di allarme in caso di anomalie rilevate, i candidati, sanificate le mani con gel idroalcolico messo a disposizione in appositi *dispenser*, muniti di apposita autodichiarazione ai sensi del D.P.R. 445 /2000 e di carta verde "*green - pass*" quali misure di prevenzione correlate all'emergenza pandemica Covid- 19, effettuano il riconoscimento mediante esibizione del documento di identità carta verde e deposito dell' autodichiarazione.

Nell'autodichiarazione il candidato attesta sotto la propria responsabilità di non essere a conoscenza di essere entrato in contatto con un soggetto positivo al Covid -19 negli ultimi 14 giorni, di non essere soggetto a periodo di quarantena obbligatoria, secondo le prescrizioni normative e regolamentari vigenti, di non presentare febbre superiore i 37,5°C c/o sintomatologie simil - influenzali, di non essere risultato positivo al Covid - 19, ovvero di essere risultato positivo ma di essere in possesso di idonea certificazione medica che attesti la intervenuta " avvenuta negativizzazione" secondo le modalità previste , rilasciata dal Dipartimento di Prevenzione competente per territorio o altra Autorità Sanitaria competente, di essere consapevole e di dover adottare, durante la prova concorsuale, tutte le misure atte alla prevenzione del contagio da Covid - 19.

Vengono registrati i candidati presenti unitamente a quelli assenti, come di seguito specificato:

/	cognome	nome	data nascita	PRESENTE /ASSENTE
1	CURRELI	SARA	21/07/1985	PRESENTE
2	DEMURTAS	MAURO	11/12/1986	PRESENTE
3	FAVALE	AGNESE	25/06/1992	PRESENTE

4	FENU	MANUELA	22/11/1979	PRESENTE
5	FLORENZANO	ELENA	11/06/1989	PRESENTE
6	GASPARDINI	ANTONIO	20/07/1988	PRESENTE
7	LODDO	ERICA	10/04/1990	PRESENTE
8	MAIS	CLAUDIA	16/09/1986	PRESENTE
9	MANNO	CLAUDIA BIANCA	05/12/1993	PRESENTE
10	MASIA	PIETRO GUGLIELMO PAOLO NICOLA	07/12/1991	PRESENTE
11	MURGIA	GIUSEPPE	22/11/1984	PRESENTE
12	NIOLU	CATERINA	13/07/1988	PRESENTE
13	ONALI	SIMONA	06/04/1987	PRESENTE
14	PABA	SALVATORE	07/06/1991	PRESENTE
15	PADEDDA	FEDERICA	22/05/1992	PRESENTE
16	PINNA	DANIELE	13/11/1984	PRESENTE
17	PINTO	SERGIO	09/09/1987	PRESENTE
18	SALIS	ROBERTA	09/06/1987	PRESENTE
19	SERRAU	ROBERTA	04/08/1985	PRESENTE
20	SOLIDA	ELEONORA	19/08/1990	PRESENTE
21	TOMASSINI	GIULIA	30/10/1991	PRESENTE
22	UTZERI	ERIKA	20/12/1987	PRESENTE
23	ZARA	FEDERICA	29/01/1990	PRESENTE

I candidati vengono fatti posizionare nelle apposite postazioni adeguatamente distanziati l'uno dall'altro ed alle 09:20 tutti sono seduti nelle postazioni dedicate

Il Presidente della Commissione illustra precisamente ai candidati le modalità di svolgimento della prova orale, invitando gli stessi ad assistere, in quanto la prova si svolge in locale aperto al pubblico.

Saranno, pertanto, sottoposte a ciascun candidato:

- n. 1 domanda relativa al profilo professionale a concorso;
- n. 1 test di informatica;
- n. 1 testo in lingua inglese da leggere e tradurre.

Alle ore 09:25 vengono disposte su un banco le buste contenenti i quesiti orali predisposti dalla Commissione la quale ha formulato n. 22 domande, al fine di consentire anche all'ultimo candidato (totale candidati ammessi alla prova orale n. 21) la possibilità di scelta.

Ciascuno dei fogli la cui facciata contiene il numero assegnato alla domanda, il testo della domanda, il logo dell'Azienda, è stato predisposto immediatamente prima della prova orale e collocato, sempre immediatamente prima dell'inizio della prova orale, dentro una busta gialla chiusa/sigillata, totale buste n. 22.

Le buste non recano segni di riconoscimento o di identificazione che le rendano distinguibili.

La verifica della integrità della chiusura delle buste contenenti le domande avviene alla presenza di tutti i candidati presenti e, nello specifico, alle ore 09:34 si approssimano al banco della Commissione e verificano l'integrità, ed il numero delle buste e non sollevano alcuna obiezione e/o contestazione in merito, i candidati Eleonora Solida, Mais Claudia, Manno Claudia Bianca, Serrau Roberta che non rilevano alcun segno che renda identificabile la busta contenente il quesito.

Le buste vengono rimescolate a cura del Segretario e del Presidente sono poggiate su un banco rivolte tutte con i lembi di chiusura verso il basso in modo tale che nessuna di esse risulti distinguibile al candidato.

Tale attività avviene sempre alla presenza dei candidati di tutti i candidati presenti alla prova.

Al candidato verrà dunque richiesto di scegliere la busta contenente il quesito, di aprirla, di mostrare il foglio contenente la domanda. La busta contenitiva della prova viene firmata e datata dal candidato.

Il Candidato previa lettura, a voce alta del quesito ai presenti in sala procederà a datare e firmare il foglio contenente il quesito.

I quesiti predisposti dalla commissione sono i seguenti:

NUMERO ASSEGNATO AL QUESITO	TITOLO PROVA
1	La diagnosi e la terapia della Peritonite Batterica Spontanea
2	Rettocolite Ulcerosa: terapia medica ed indicazioni alla chirurgia
3	La gestione del emorragia varicosa
4	Algoritmo diagnostico terapeutico delle coledocolitiasi
5	Le lesioni cistiche del Pancreas: inquadramento diagnostico-terapeutico
6	La classificazione endoscopica e tecnica di resezione delle lesioni neoplastiche superficiali del colon-retto
7	Programma organizzato di Screening del Cancro Colorettale
8	Diagnosi e fattori di rischio della Malattia Celiaca
9	L'esofagite eosinofila inquadramento diagnostico terapeutico
10	Complicanze della Pancreatite Acuta
11	Inquadramento diagnostico terapeutico delle raccolte pancreatiche post-pancreatite acuta
12	Inquadramento diagnostico-terapeutico emorragia del tratto digestivo inferiore
13	Approccio diagnostico alle emorragie oscure di verosimile origine dall'intestino tenue
14	Inquadramento diagnostico-terapeutico Esofago di Barrett
15	Ittero ostruttivo da calcoli delle vie biliari
16	PEG
17	Lo stenting esofageo
18	Colangite acuta: diagnosi e trattamento
19	Pancreatite acuta post ERCP
20	Gastrosopia di qualità
21	Pancreatite cronica
22	Occlusione colica acuta

Vengono, inoltre, predisposti n. 1 testo in lingua inglese e n. 1 test di informatica, che si allegano al presente verbale, per farne parte integrante e sostanziale:

1) Test della prova Inglese

Al candidato verrà richiesto di leggere e tradurre il testo sottoposto.

La Dott.ssa Theodora Kokra, membro aggiunto della Commissione esaminatrice, in accordo con quest'ultima, predispone per tutti i candidati presenti un'unica prova consistente nella lettura e traduzione del testo che si allega al presente verbale tratto dalla rivista: "Clin Res Hepatol Gastroenterol. 2021 May;45(3): 101521.doi: 10.1016/j.clinre.2020.07.025. Epub 2020 Aug 14." – "Upper gastrointestinal bleeding in COVID-19 inpatients: Incidence and management in a multicenter experience from Northern Italy"

2) Testo della Prova - Informatica:

Il Dott. Serafino Anedda, membro aggiunto della Commissione esaminatrice, in accordo con quest'ultima, predispone per tutti i candidati presenti un'unica prova consistente nel seguente quesito:

Accertamento della conoscenza dell'uso delle apparecchiature e delle applicazioni informatiche Il candidato, utilizzando il software Microsoft Word, dimostri la conoscenza delle funzioni specifiche per impostare un elenco puntato, con la seguente formattazione: Arial 11 – testo giustificato

LE REGOLE DEL MANGIAR SANO

Mangiare in maniera varia, cambiando possibilmente ogni giorno il menù

Distribuire i pasti in maniera razionale: prima colazione sostanziosa, pranzo non troppo ricco, cena leggera, eventualmente prevedendo due spuntini a base di frutta a metà mattina e a metà pomeriggio

Limitare l'uso dei grassi da condimento dando comunque la preferenza a quelli di origine vegetale ed in particolare all'olio di oliva

Moderare il consumo di carni e salumi (tre volte alla settimana), avendo cura di eliminare il grasso visibile e facendo attenzione ai cibi ad alto contenuto di colesterolo

Mangiare più frequentemente pesce (almeno due - tre volte a settimana), cucinato in modo semplice

Garantirsi un'adeguata assunzione di fibre vegetali (consumando ogni giorno una porzione di verdura cruda ed una di verdura cotta)

Ridurre il consumo di sale

Ridurre il consumo di prodotti ad alto contenuto di zuccheri semplici (zucchero di canna, dolci, gelati, creme, succhi di frutta, bevande zuccherine)

Bere alcolici con moderazione, preferendo quelli a bassa gradazione (vino, birra) e limitandone l'assunzione al momento dei pasti (un bicchiere a pasto per le persone adulte)

Se è vero che è importante alimentarsi in maniera corretta dal punto di vista qualitativo e quantitativo, è anche vero che bisogna prestare molta attenzione alla ripartizione calorica e dei nutrienti nell'arco della giornata.

Il candidato, utilizzando il software Microsoft Excel, dimostri la conoscenza delle formule e le modalità di utilizzo delle specifiche funzioni per impostare i calcoli di riepilogo di seguito indicati:

MESI	UTILI MENSILI
Gennaio	€ 450,00
Febbraio	€ 556,78
Marzo	€ 1.222,20
Aprile	€ 400,00
Maggio	€ 1.500,00
Giugno	€ 565,89
Totale	?

Minimo valore	?
Massimo valore	??
Media dei valori	???

A tal fine presso la sala in cui si svolge la prova è stata allestita apposita postazione con l'occorrente necessario (PC/ tastiera/ video)

Si procede, mediante due volontari tra i candidati presenti, Dott. ssa Favale Agnese e Sergio Pinto, senza che alcun candidato sollevi eccezione e/o contestazione alcuna in merito, all'estrazione telematica (<https://www.icpezzani.edu.it/estrazione/lettere/>) della lettera dell'alfabeto. Risulta estratta, alle ore 09:40, la lettera "V", lettera dalla quale si procederà fino alla lettera "Z" ad effettuare la chiamata alla prova orale dei candidati per poi riprendere dalla lettera "A".

La Commissione richiede ai presenti se vi siano candidati che abbiano necessità di carattere personale in ragione delle quali il candidato sia ammesso a sostenere la prova prima degli altri candidati, in ragione dell'ordine di lettera estratto. Nessuno dei candidati presenti manifesta necessità di anticipare la prova rispetto agli altri.

Il risultato della valutazione dei titoli viene comunicato a ciascun candidato prima dell'effettuazione della prova orale ed il candidato sottoscrive per presa visione ed accettazione la scheda titoli.

Ciascun candidato, estratta la domanda con le modalità sopra indicate, dà lettura a voce alta della stessa a tutti i candidati presenti nella sala in cui si svolge la prova orale sottoscrive e data il foglio contenente la domanda e, dunque, il candidato discute l'argomento assegnato alla presenza di tutta la Commissione e degli altri candidati;

La prova orale si svolge con le modalità descritte per ogni singolo candidato.

I membri della Commissione dopo aver ampiamente ed approfonditamente discusso sulle prove orali sostenute, attribuiscono a ciascun candidato, collegialmente e con voto palese, il seguente punteggio espresso in /20:

	COGNOME E NOME	DATA DI NASCITA	DOMANDA ESTRATTA	VOTO PROVA ORALE/20	ESITO
1	ZARA FEDERICA	29/01/1990	4	17/20	SUPERATA
2	DEMURTAS MAURO	11/12/1986	20	18/20	SUPERATA
3	FAVALE AGNESE	25/06/1992	15	17/20	SUPERATA
4	FENU MANUELA	22/11/1979	7	16/20	SUPERATA
5	FLORENZANO ELENA	11/06/1989	14	18/20	SUPERATA
6	LODDO ERICA	10/04/1990	12	20/20	SUPERATA
7	MAIS CLAUDIA	16/09/1986	19	20/20	SUPERATA
8	MANNO CLAUDIA BIANCA	05/12/1983	10	17/20	SUPERATA
9	MASIA PIETRO GUGLIELMO PAOLO NICOLA	07/12/1991	13	15/20	SUPERATA
10	MURGIA GIUSEPPE	22/11/1984	6	14/20	SUPERATA
11	NIOLU CATERINA	13/07/1988	21	18/20	SUPERATA
12	ONALI SIMONA	06/04/1987	11	16/20	SUPERATA
13	PABA SALVATORE	97/06/1991	9	18/20	SUPERATA
14	PADEDDA FEDERICA	22/05/1992	22	16/20	SUPERATA
15	PINNA DANIELE	13/11/1984	3	19/20	SUPERATA
16	PINTO SERGIO	09/09/1987	18	17/20	SUPERATA
17	SALIS ROBERTA	07/06/1987	5	16/20	SUPERATA
18	SERRAU ROBERTA	04/08/1985	8	19/20	SUPERATA
19	SOLIDA ELEONORA	19/08/1990	1	19/20	SUPERATA

20	TOMASSINI GIULIA	30/10/1991	2	20/20	SUPERATA
21	UTZERI ERIKA	20/12/1987	17	17/20	SUPERATA
22	PROVA NON ESTRATTA QUESITO N. 16				

Alle ore 12:40 tutti i candidati hanno regolarmente effettuato la prova orale.

Alle ore 12:42 la candidata rimasta in sala, Dott.ssa Utzeri Erika, che ha già sostenuto la prova quale ultima candidata, estrae dalla busta residua l'ultima delle domande rimaste. Si accerta che il numero riportato sulla domanda corrisponde alla domanda numero 16) PEG. Del quesito viene data lettura a voce alta ai candidati rimasti in sala.

La Dott.ssa Utzeri Erika sottoscrive il foglio della prova non estratta unitamente ai candidati Dott. ssa Giulia Tomassini e Dott. ssa Florenzano Elena che hanno già sostenuto la prova orale

Tutti i candidati presenti hanno conseguito l'idoneità nella prova di lingua inglese e di informatica.

I risultati della prova orale verranno affissi nei locali della sede della SC Ricerca e Selezione delle RU il giorno 29/04/2022 e, successivamente, pubblicati sul sito internet aziendale, nella sezione "Bandi di Concorso e Selezioni".

Relativamente ai candidati iscritti all'ultimo e penultimo anno del corso di formazione specialistica ammessi alle procedure concorsuali ai sensi dell'art. 1, commi 547 e 548, della Legge n. 145 del 30/12/2018 (Legge Finanziaria), verrà formulata apposita graduatoria separata, utilizzabile solo a seguito del conseguimento del titolo di specializzazione ed all'esaurimento della graduatoria dei medici specializzati.

La Commissione redige, pertanto, preliminarmente, la seguente graduatoria di merito dei candidati specializzati, sulla base del punteggio complessivo determinato sommando quello conseguente alla valutazione dei titoli ai voti conseguiti nelle prove scritta, pratica ed orale:

pos.	id domanda	cognome	nome	data nascita	punti titoli	punti prova scritta	punti prova pratica	punti prova orale	punti totale
1	2996286	DEMURTAS	MAURO	11/12/1986	8,527	28,000	30,000	18,000	84,527
2	3013758	PINNA	DANIELE	13/11/1984	10,534	24,000	29,000	19,000	82,534
3	2996200	MAIS	CLAUDIA	16/09/1986	7,943	24,000	28,000	20,000	79,943
4	2981453	LODDO	ERICA	10/04/1990	2,370	28,000	27,000	20,000	77,370
5	2989149	UTZERI	ERIKA	20/12/1987	7,765	22,000	29,000	17,000	75,765
6	2983510	NIOLU	CATERINA	13/07/1988	2,113	24,000	29,000	18,000	73,113
7	2983509	TOMASSINI	GIULIA	30/10/1991	1,983	25,000	26,000	20,000	72,983
8	2990655	FENU	MANUELA	22/11/1979	6,984	21,000	28,000	16,000	71,984
9	2998145	SALIS	ROBERTA	09/06/1987	3,751	24,000	28,000	16,000	71,751
10	3005398	ZARA	FEDERICA	29/01/1990	3,354	25,000	26,000	17,000	71,354
11	2988451	SOLIDA	ELEONORA	19/08/1990	2,029	25,000	25,000	19,000	71,029
12	2997600	SERRAU	ROBERTA	04/08/1985	6,939	21,000	24,000	19,000	70,939
13	3032483	ONALI	SIMONA	06/04/1987	5,183	25,000	22,000	16,000	68,183
14	3032141	PINTO	SERGIO	09/09/1987	2,485	22,000	25,000	17,000	66,485
15	3028019	MURGIA	GIUSEPPE	22/11/1984	6,185	22,000	22,000	14,000	64,185

La Commissione redige, inoltre, con le medesime modalità, la seguente graduatoria di merito dei candidati specializzandi, iscritti al corso di Formazione Specialistica sulla base del punteggio complessivo determinato sommando quello conseguente alla valutazione dei titoli ai voti conseguiti nelle prove scritta, pratica ed orale:

pos.	id domanda	cognome	nome	data nascita	punti titoli	punti prova scritta	punti prova pratica	punti prova orale	punti totale
1	2995049	FAVALE	AGNESE	25/06/1992	0,633	25,000	26,000	17,000	68,633
2	2979847	FLORENZANO	ELENA	11/06/1989	0,211	25,000	24,000	18,000	67,211
3	3035814	PADEDDA	FEDERICA	22/05/1992	0,199	26,000	23,000	16,000	65,199
4	2975088	PABA	SALVATORE	07/06/1991	0,200	22,000	21,000	18,000	61,200
5	3026659	MANNO	CLAUDIA BIANCA	05/12/1993	0,163	23,000	21,000	17,000	61,163
6	3030174	MASIA	PIETRO GUGLIELMO PAOLO NICOLA	07/12/1991	0,279	21,000	23,000	15,000	59,279

Terminati i lavori, la Commissione trasmette il presente verbale, nonché tutti gli atti del concorso al Direttore della Struttura Complessa Ricerca e Selezione Risorse Umane per i provvedimenti di competenza.

Al presente verbale si allegano i documenti come da indice che segue:

01) Foglio presenze alla prova orale del 29 Aprile 2022;

02) N. 1 foglio formato A4 contenente domande formulate dalla commissione alla prova orale numerate progressivamente dalla n. 1 alla n. 22

03) N. 21 fogli formato A4 contenenti il quesito estratto da ciascun candidato datato e firmato dall'esaminato, N. 22 buste gialle piccole;

04) N. 1 foglio formato A4 contenente il testo della prova non estratta contrassegnata dal n. 16 e firmato dalla dottoressa Utzeri Erika, Tomassini Giulia, Florenzano Elena contenente il quesito "PEG".

05) Testo del quesito relativo all'idoneità di lingua inglese;

06) Testo dei quesiti relativi all'idoneità di informatica;

07) In plico n. 21 schede di valutazione titoli sottoscritte dai candidati ammessi alla prova orale;

08) Foglio presenze ed esito della prova di idoneità informatica;

09) Foglio presenze ed esito della prova di idoneità di lingua inglese;

010) Foglio estrazione lettera candidato

La seduta si chiude alle ore 13:45

Il presente verbale, letto e confermato, viene sottoscritto come segue:

Presidente:

Dott. Luigi Cugia

Componente:

Dott. ssa Rita Luisa Conigliaro

Componente:

Dott. Federico Iacopini

Componente aggiunto:

Dott. Serafino Anedda

Componente aggiunto:

Dott. ssa Theodora Kokra

Segretario

Dott. Piergiacomo Gambella

Pubblico Concorso a gestione aziendale, per titoli ed esami, per la copertura a tempo indeterminato di n. 11 posti di Dirigente Medico, Disciplina Gastroenterologia

Domande PROVA ORALE

1. La diagnosi e la terapia della Peritonite Batterica Spontanea
2. Rettocolite Ulcerosa: terapia medica ed indicazioni alla chirurgia
3. La gestione del emorragia varicosa
4. Algoritmo diagnostico terapeutico delle coledocolitiasi
5. Le lesioni cistiche del Pancreas: inquadramento diagnostico-terapeutico
6. La classificazione endoscopica e tecnica di resezione delle lesioni neoplastiche superficiali del colon-retto
7. Programma organizzato di Screening del Cancro Colorettale
8. Diagnosi e fattori di rischio della Malattia Celiaca
9. L'esofagite eosinofila inquadramento diagnostico terapeutico
10. Complicanze della Pancreatite Acuta
11. Inquadramento diagnostico terapeutico delle raccolte pancreatiche post-pancreatite acuta
12. Inquadramento diagnostico-terapeutico emorragia del tratto digestivo inferiore
13. Approccio diagnostico alle emorragie oscure di verosimile origine dall'intestino tenue
14. Inquadramento diagnostico-terapeutico Esofago di Barrett
15. Ittero ostruttivo da calcoli delle vie biliari
16. PEG
17. Lo stenting esofageo
18. Colangite acuta: diagnosi e trattamento
19. Pancreatite acuta post ERCP
20. Gastrosopia di qualità
21. Pancreatite cronica
22. Occlusione colica acuta

Rugi Cugia 29/04/22
Rita Cosulich
[Signature]

Pubblico Concorso a gestione aziendale, per titoli ed esami, per la copertura a tempo indeterminato di n. 11 posti di Dirigente Medico, Disciplina Gastroenterologia

Domande PROVA ORALE

1. La diagnosi e la terapia della Peritonite Batterica Spontanea
2. Rettocolite Ulcerosa: terapia medica ed indicazioni alla chirurgia
3. La gestione del emorragia varicosa
4. Algoritmo diagnostico terapeutico delle coledocolitiasi
5. Le lesioni cistiche del Pancreas: inquadramento diagnostico-terapeutico
6. La classificazione endoscopica e tecnica di resezione delle lesioni neoplastiche superficiali del colon-retto
7. Programma organizzato di Screening del Cancro Colorettale
8. Diagnosi e fattori di rischio della Malattia Celiaca
9. L'esofagite eosinofila inquadramento diagnostico terapeutico
10. Complicanze della Pancreatite Acuta
11. Inquadramento diagnostico terapeutico delle raccolte pancreatiche post-pancreatite acuta
12. Inquadramento diagnostico-terapeutico emorragia del tratto digestivo inferiore
13. Approccio diagnostico alle emorragie oscure di verosimile origine dall'intestino tenue
14. Inquadramento diagnostico-terapeutico Esofago di Barrett
15. Ittero ostruttivo da calcoli delle vie biliari
16. PEG
17. Lo stenting esofageo
18. Colangite acuta: diagnosi e trattamento
19. Pancreatite acuta post ERCP
20. Gastrosopia di qualità
21. Pancreatite cronica
22. Occlusione colica acuta

Ripri- Byria 29/04/22
Rite Compilato
Alcom -

Sorteggio Lettere

Estrai

V

LETTERA ESTRATTA PROVA ORALE
GASTROENTEROLOGIA

Sefero 
29/04/2022

29/04/2022

RISULTATO PROVA PROVA ORALE

Pubblico Concorso Unificato, per titoli ed esami, per la copertura a tempo indeterminato di n. 11 posti di Dirigente Medico di Gastroenterologia



CANDIDATO	NATO IL	PUNTI	ESITO
DEMURTAS MAURO	(11/12/1986)	18,000	Superata
FAVALE AGNESE	(25/06/1992)	17,000	Superata
FENU MANUELA	(22/11/1979)	16,000	Superata
FLORENZANO ELENA	(11/06/1989)	18,000	Superata
LODDO ERICA	(10/04/1990)	20,000	Superata
MAIS CLAUDIA	(16/09/1986)	20,000	Superata
MANNO CLAUDIA BIANCA	(05/12/1993)	17,000	Superata
MASIA PIETRO GUGLIELMO PAOLO NICOLA	(07/12/1991)	15,000	Superata
MURGIA GIUSEPPE	(22/11/1984)	14,000	Superata
NIOLU CATERINA	(13/07/1988)	18,000	Superata
ONALI SIMONA	(06/04/1987)	16,000	Superata
PABA SALVATORE	(07/06/1991)	18,000	Superata
PADEDDA FEDERICA	(22/05/1992)	16,000	Superata
PINNA DANIELE	(13/11/1984)	19,000	Superata
PINTO SERGIO	(09/09/1987)	17,000	Superata
SALIS ROBERTA	(09/06/1987)	16,000	Superata
SERRAU ROBERTA	(04/08/1985)	19,000	Superata
SOLIDA ELEONORA	(19/08/1990)	19,000	Superata
TOMASSINI GIULIA	(30/10/1991)	20,000	Superata
UTZERI ERIKA	(20/12/1987)	17,000	Superata
ZARA FEDERICA	(29/01/1990)	17,000	Superata

Il Presidente Dott. Luigi Cugia

Il Componente Rita Luisa Conigliaro

Il Componente Dott. Federico Iacopini

Il Segretario Dott. Piergiacomo Gambella

RISULTATO PROVA PROVA ORALE

Pubblico Concorso Unificato, per titoli ed esami, per la copertura a tempo indeterminato di n. 11 posti di Dirigente Medico di Gastroenterologia



CANDIDATO	NATO IL	PUNTI	ESITO
DEMURTAS MAURO	(11/12/1986)	18,000	Superata
FAVALE AGNESE	(25/06/1992)	17,000	Superata
FENU MANUELA	(22/11/1979)	16,000	Superata
FLORENZANO ELENA	(11/06/1989)	18,000	Superata
LODDO ERICA	(10/04/1990)	20,000	Superata
MAIS CLAUDIA	(16/09/1986)	20,000	Superata
MANNO CLAUDIA BIANCA	(05/12/1993)	17,000	Superata
MASIA PIETRO GUGLIELMO PAOLO NICOLA	(07/12/1991)	15,000	Superata
MURGIA GIUSEPPE	(22/11/1984)	14,000	Superata
NIOLU CATERINA	(13/07/1988)	18,000	Superata
ONALI SIMONA	(06/04/1987)	16,000	Superata
PABA SALVATORE	(07/06/1991)	18,000	Superata
PADEDDA FEDERICA	(22/05/1992)	16,000	Superata
PINNA DANIELE	(13/11/1984)	19,000	Superata
PINTO SERGIO	(09/09/1987)	17,000	Superata
SALIS ROBERTA	(09/06/1987)	16,000	Superata
SERRAU ROBERTA	(04/08/1985)	19,000	Superata
SOLIDA ELEONORA	(19/08/1990)	19,000	Superata
TOMASSINI GIULIA	(30/10/1991)	20,000	Superata
UTZERI ERIKA	(20/12/1987)	17,000	Superata
ZARA FEDERICA	(29/01/1990)	17,000	Superata

Il Presidente Dott. Luigi Cugia

Il Componente Rita Luisa Conigliaro

Il Componente Dott. Federico Iacopini

Il Segretario Dott. Piergiacomo Gambella

Ammissione candidati del Pubblico Concorso Unificato, per titoli ed esami, per la copertura a tempo indeterminato di n. 11 posti di Dirigente Medico di Gastroenterologia

Accertamento della conoscenza dell'uso delle apparecchiature e delle applicazioni informatiche Il candidato, utilizzando il software Microsoft Word, dimostri la conoscenza delle funzioni specifiche per impostare un elenco puntato, con la seguente formattazione: Arial 11 – testo giustificato

LE REGOLE DEL MANGIAR SANO

- Mangiare in maniera varia, cambiando possibilmente ogni giorno il menù
- Distribuire i pasti in maniera razionale: prima colazione sostanziosa, pranzo non troppo ricco, cena leggera, eventualmente prevedendo due spuntini a base di frutta a metà mattina e a metà pomeriggio
- Limitare l'uso dei grassi da condimento dando comunque la preferenza a quelli di origine vegetale ed in particolare all'olio di oliva
- Moderare il consumo di carni e salumi (tre volte alla settimana), avendo cura di eliminare il grasso visibile e facendo attenzione ai cibi ad alto contenuto di colesterolo
- Mangiare più frequentemente pesce (almeno due - tre volte a settimana), cucinato in modo semplice
- Garantirsi un'adeguata assunzione di fibre vegetali (consumando ogni giorno una porzione di verdura cruda ed una di verdura cotta)
- Ridurre il consumo di sale
- Ridurre il consumo di prodotti ad alto contenuto di zuccheri semplici (zucchero di canna, dolci, gelati, creme, succhi di frutta, bevande zuccherine)
- Bere alcolici con moderazione, preferendo quelli a bassa gradazione (vino, birra) e limitandone l'assunzione al momento dei pasti (un bicchiere a pasto per le persone adulte)

Se è vero che è importante alimentarsi in maniera corretta dal punto di vista qualitativo e quantitativo, è anche vero che bisogna prestare molta attenzione alla ripartizione calorica e dei nutrienti nell'arco della giornata.

Il candidato, utilizzando il software Microsoft Excel, dimostri la conoscenza delle formule e le modalità di utilizzo delle specifiche funzioni per impostare i calcoli di riepilogo di seguito indicati:

MESI	UTILI MENSILI
Gennaio	€ 450,00
Febbraio	€ 556,78
Marzo	€ 1.222,20
Aprile	€ 400,00
Maggio	€ 1.500,00
Giugno	€ 565,89
Totale	?

Minimo valore	?
Massimo valore	??
Media dei valori	???

ESITO PROVA IDONEITA' INFORMATICA

Pubblico Concorso Unificato, per titoli ed esami, per la copertura a tempo indeterminato di n. 11 posti di Dirigente Medico di Gastroenterologia

	CANDIDATO	NATO IL	ESITO PROVA IDONEO /NON IDONEO
	DEMURTAS MAURO	11/12/1986	IDONEO
2.	FAVALE AGNESE	25/06/1992	IDONEO
3.	FENU MANUELA	22/11/1979	IDONEO
4.	FLORENZANO ELENA	11/06/1989	IDONEO
5.	LODDO ERICA	10/04/1990	IDONEO
6.	MAIS CLAUDIA	16/09/1986	IDONEO
7.	MANINO CLAUDIA BIANCA	05/12/1993	IDONEO
8.	MASIA PIETRO GUGLIELMO PAOLO NICOLA	07/12/1991	IDONEO
9.	MURGIA GIUSEPPE	22/11/1984	IDONEO
10.	NIOLU CATERINA	13/07/1988	IDONEO
11.	ONALI SIMONA	06/04/1987	IDONEO
12.	PABA SALVATORE	07/06/1991	IDONEO
13.	PADEDDA FEDERICA	22/05/1992	IDONEO
14.	PINNA DANIELE	13/11/1984	IDONEO
15.	PINTO SERGIO	09/09/1987	IDONEO
16.	SALIS ROBERTA	09/06/1987	IDONEO

ESITO PROVA IDONEITA' INFORMATICA

Pubblico Concorso Unificato, per titoli ed esami, per la copertura a tempo indeterminato di n. 11 posti di Dirigente Medico di Gastroenterologia

	CANDIDATO	NATO IL	ESITO PROVA IDONEO /NON IDONEO
17.	SERRAU ROBERTA	04/08/1985	1 DO N EO
18.	SOLIDA ELEONORA	19/08/1990	1 DO N EO
19.	TOMASSINI GIULIA	30/10/1991	1 DO N EO
20.	UTZERI ERIKA	20/12/1987	1 DO N EO
21.	ZARA FEDERICA	29/01/1990	1 DO N EO

Selargius 29/04/2022

Il Componente aggiunto Dott. Serafino Arzedda

Serafino Arzedda

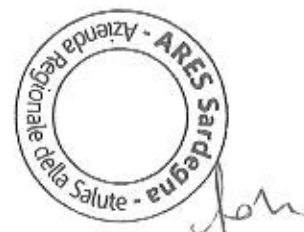

Multicenter Study > Clin Res Hepatol Gastroenterol. 2021 May;45(3):101521.

doi: 10.1016/j.clinre.2020.07.025. Epub 2020 Aug 14.

Upper gastrointestinal bleeding in COVID-19 inpatients: Incidence and management in a multicenter experience from Northern Italy

Aurelio Mauro ¹, Federico De Grazia ², Marco Vincenzo Lenti ³, Roberto Penagini ⁴, Roberto Frego ⁵, Sandro Ardizzone ⁶, Edoardo Savarino ⁷, Franco Radaelli ⁸, Matteo Bosani ⁹, Stefania Orlando ¹⁰, Arnaldo Amato ⁸, Marco Dinelli ⁵, Francesca Ferretti ⁶, Elisabetta Filippi ⁴, Maurizio Vecchi ⁴, Davide Stradella ¹⁰, Marco Bardone ², Lodovica Pozzi ², Laura Rovedatti ², Elena Strada ², Antonio Di Sabatino ³

Affiliations

PMID: 32888875 PMCID: PMC7427596 DOI: 10.1016/j.clinre.2020.07.025

Free PMC article

Abstract

Background: COVID-19 patients have an increased susceptibility to develop thrombotic complications, thus thromboprophylaxis is warranted which may increase risk of upper gastrointestinal bleeding (UGIB). Our aim was to evaluate incidence of UGIB and use of upper GI endoscopy in COVID-19 inpatients.

Methods: The medical and endoscopic management of UGIB in non-ICU COVID-19 patients has been retrospectively evaluated. Glasgow Blatchford score was calculated at onset of signs of GI bleeding. Timing between onset of signs of GI bleeding and execution, if performed, of upper GI endoscopy was evaluated. Endoscopic characteristics and outcome of patients were evaluated overall or according to the execution or not of an upper GI endoscopy before and after 24h.

Results: Out of 4871 COVID-19 positive patients, 23 presented signs of UGIB and were included in the study (incidence 0.47%). The majority (78%) were on anticoagulant therapy or thromboprophylaxis. In 11 patients (48%) upper GI endoscopy was performed within 24h, whereas it was not performed in 5. Peptic ulcer was the most common finding (8/18). Mortality rate was 21.7% for worsening of COVID-19 infection. Mortality and rebleeding were not different between patients having upper GI endoscopy before or after 24h/not performed. Glasgow Blatchford score was similar between the two groups (13;12-16 vs 12;9-15).

Conclusion: Upper GI bleeding complicated hospital stay in almost 0.5% of COVID-19 patients and peptic ulcer disease is the most common finding. Conservative management could be an option in patients that are at high risk of respiratory complications.

Keywords: COVID-19; Peptic ulcer; Upper gastrointestinal bleeding.

Copyright © 2020 Elsevier Masson SAS. All rights reserved.

Figures

Amato

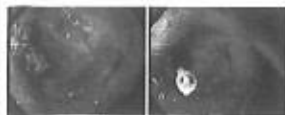

Figure 1 Peptic ulcer with visible vessel...



Figure 2 Diffuse antral erosive gastritis with...



Figure 3 Proposed algorithm for the management...



Handwritten signature

Related information

MedGen

LinkOut - more resources

Full Text Sources

ClinicalKey

Elsevier Science

Europe PubMed Central

PubMed Central

Other Literature Sources

scite Smart Citations

Medical

MedlinePlus Health Information

Handwritten signature

ESITO PROVA IDONEITA' LINGUA INGLESE

Pubblico Concorso Unificato, per titoli ed esami, per la copertura a tempo indeterminato di n. 11 posti di Dirigente Medico di Gastroenterologia

	CANDIDATO	NATO IL	ESITO PROVA IDONEO /NON IDONEO
1.	DEMURTAS MAURO	11/12/1986	IDONEO
2.	FAVALE AGNESE	25/06/1992	IDONEO
3.	FENU MANUELA	22/11/1979	IDONEO
4.	FLORENZANO ELENA	11/06/1989	IDONEO
5.	LODDO ERICA	10/04/1990	IDONEO
6.	MAIS CLAUDIA	16/09/1986	IDONEO
7.	MANNO CLAUDIA BIANCA	05/12/1993	IDONEO
8.	MASIA PIETRO GUGLIELMO PAOLO NICOLA	07/12/1991	IDONEO
9.	MURGIA GIUSEPPE	22/11/1984	IDONEO
10.	NIOLU CATERINA	13/07/1988	IDONEO
11.	ONALI SIMONA	06/04/1987	IDONEO
12.	PABA SALVATORE	07/06/1991	IDONEO
13.	PADEDDA FEDERICA	22/05/1992	IDONEO
14.	PINNA DANIELE	13/11/1984	IDONEO
15.	PINTO SERGIO	09/09/1987	IDONEO
16.	SALIS ROBERTA	09/06/1987	IDONEO

ESITO PROVA IDONEITA' LINGUA INGLESE

Pubblico Concorso Unificato, per titoli ed esami, per la copertura a tempo indeterminato di n. 11 posti di Dirigente Medico di Gastroenterologia

	CANDIDATO	NATO IL	ESITO PROVA IDONEO /NON IDONEO
17.	SERRAU ROBERTA	04/08/1985	IDONEO
18.	SOLIDA ELEONORA	19/08/1990	IDONEO
19.	TOMASSINI GIULIA	30/10/1991	IDONEO
20.	UTZERI ERIKA	20/12/1987	IDONEO
21.	ZARA FEDERICA	29/01/1990	IDONEO

Selargius 29/04/2022

Il Componente aggiunto Dott.ssa Theodora Kokra

Theodora Kokra