

Pubblico Concorso Unificato, per titoli ed esami, per la copertura a tempo indeterminato di n. 19 posti di Dirigente Medico nella disciplina di Neurologia indetto con Determinazione Dirigenziale n. 2385 del 01/08/2022 e Determinazione Dirigenziale n. 2686 del 07/09/2022.

VERBALE N. 1

Il giorno 05.06.2023, alle ore 08,30 si è riunita presso la sede del Centro Professionale Lavoro Formazione, in Selargius, Via Piero della Francesca snc, la Commissione Esaminatrice del Pubblico Concorso di cui all'oggetto, nominata con Determinazione Dirigenziale n. 621 del 01.03.2023 e Determinazione Dirigenziale n. 1185 del 18.04.2023, e composta come di seguito specificato:

Presidente

Dott. Maurizio Melis, Direttore della SC Neurologia e Stroke Unit dell'ARNAS Brotzu;

Componente di nomina regionale

Dott.ssa Zanferrari Carla, Direttrice SC Neurologia ASST Melegnano e della Martesana, Regione Lombardia"

Componente sorteggiato

Dott. Gusmaroli Grazian, Direttore UOC Neurologia ASL Biella;

Segretario

Dott.ssa Zurru Anna, Collaboratore Amministrativo Professionale, Cat. D, dell'ARES.

Il Presidente, constatata la regolare costituzione della Commissione e la legalità dell'adunanza, essendo presenti tutti i componenti, dichiara aperta la seduta.

La Commissione si è riunita per la preliminare determinazione dei criteri per la valutazione dei titoli dei candidati e per la predisposizione dei criteri di massima delle prove d'esame.

La Commissione procede, dapprima, all'esame della documentazione acquisita agli atti e rileva che:

- con Determinazione Dirigenziale n. 2385 del 01.08.2022 e Determinazione Dirigenziale n. 2686 del 07.09.2022 è stato indetto, tra gli altri, il Pubblico Concorso a gestione accentrata, per titoli ed esami, per la copertura a tempo indeterminato di n. 19 posti di Dirigente Medico nella disciplina di Neurologia;
- che l'avviso di che trattasi è stato pubblicato, con effetto di pubblicità legale ai sensi dell'art. 32, comma 1, della Legge n.69 del 18/06/2009, in forma integrale sul sito ARES Sardegna www.aressardegna.it, alla Sezione "Bandi di concorso e selezioni" e sulla Gazzetta Ufficiale IV° serie speciale n. 79 del 04/10/2022, con il termine di scadenza per la presentazione delle domande il giorno 03/11/2022;
- con Determinazione Dirigenziale n. 3574 del 25.11.2022 è stata formalizzata l'ammissione/esclusione dei candidati del Pubblico Concorso in argomento;
- entro i termini di scadenza previsti sono pervenute complessivamente n. 33 domande di partecipazione dei candidati specializzati e n. 6 dei candidati specializzandi (tutte ammissibili), formalizzate attraverso la procedura telematica ISON/GECO.

La Commissione prende atto che si è proceduto ad ammettere al Concorso di cui trattasi i seguenti candidati:

CANDIDATI SPECIALIZZATI		
CANDIDATO	DATA NASCITA	LUOGO NASCITA
AGRO' LUIGI	29/04/1986	PALERMO
ARRU MAURO	20/09/1986	SORGONO



BOADU WILLIAM	18/06/1988	GHANA
CADEDDU GIANLUCA IGNAZIO	08/02/1990	CAGLIARI
CARMAGNINI DANIELE	23/12/1988	BAGNO A RIPOLI
CASAGLIA ELISA	22/09/1991	FIRENZE
CIMINO PAOLA	12/11/1992	LAMEZIA TERME
COA ROBERTA	19/08/1988	CAGLIARI
COCCO ANTONIANGELA	16/02/1984	SASSARI
COCCO GIOVANNI ANTONIO	21/06/1978	SASSARI
COCCO LUIGI	09/06/1986	CARBONIA
CONI GIULIA	20/11/1984	CAGLIARI
DE NATALE EDOARDO ROSARIO	04/01/1981	NAPOLI
DELOGU RACHELE	15/08/1990	SASSARI
DEMURTAS RITA	06/12/1984	LANUSEI
ERCOLI TOMMASO	06/10/1990	CAGLIARI
FADDA FRANCESCA	06/10/1985	CAGLIARI
FARRIS RITA	18/09/1976	CAGLIARI
FLORE MARIA ANTONIA	24/07/1973	BUSACHI
FONTI DAVIDE	17/05/1989	CAGLIARI
FRAU CLAUDIA	09/08/1989	CAGLIARI
FRONZA MARZIA	25/07/1986	TRENTO
GAROFANO FRANCESCO	29/06/1976	CAGLIARI
LACCU ILARIA	13/07/1982	CAGLIARI
MANCOSÙ MARCO	04/09/1985	CAGLIARI
MELAS VALERIO	11/01/1991	CAGLIARI
MULAS DELIA	07/05/1987	NUORO
MURDEU NOEMI	13/03/1990	NUORO
PILURZI GIOVANNA	15/12/1982	NUORO
PIREDDA ROSANNA	11/08/1985	NUORO
SCHIRRU ALESSANDRO	11/07/1988	ORISTANO
SECHI MARIA MARGHERITA	05/03/1992	SASSARI
SEDDONE SILVIA	18/06/1989	NUORO

CANDIDATI SPECIALIZZANDI		
CANDIDATO	DATA NASCITA	LUOGO NASCITA
BARCA SILVIA	10/09/1988	LANUSEI
MOLINU CLAUDIA RAFFAELA	22/07/1992	BOSA
PERRETTI CARLO	17/10/1992	MILANO
PIGA GIUSEPPE	15/06/1992	CAGLIARI
PINTUS MANUELA	17/04/1991	CAGLIARI
PISANO STEFANO	12/01/1993	CAGLIARI



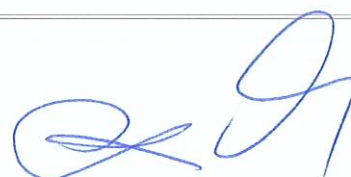

Ciascun componente della Commissione, presa visione dell'elenco dei partecipanti, ha dichiarato che non sussistono situazioni di incompatibilità né ex art. 35 del D. Lgs. n. 165/2001, né con i candidati, così come contemplato dagli artt. 51 e 52 del c.p.c., come attestato nelle note acquisite agli atti della S.C. Ricerca e Selezione del Personale delle Aziende del SSR.

La Commissione prende atto del seguente calendario delle prove concorsuali, che si svolgeranno presso la sede del Centro Professionale Lavoro Formazione, in Selargius, Via Piero della Francesca snc:

- prova scritta, lunedì 05 giugno 2023, ore 10,00;
- prova pratica, lunedì 05 giugno 2023, ore 15,00;
- prova orale, martedì 06 giugno 2023, ore 09,00.

Il diario delle prove è stato portato a conoscenza dei candidati ammessi mediante apposita nota PEC di convocazione prot. PG/2023/33866 del 05.05.2023 e con pubblicazione della stessa sul sito web aziendale dell'ARES Sardegna, nel rispetto della normativa vigente e dell'art. 8 del Bando di Concorso.

La Commissione, tenuto conto del numero dei candidati ammessi, stabilisce, ai sensi del DPR n. 483/97, il termine del procedimento concorsuale entro sei mesi dalla data fissata per l'espletamento della prova scritta.

La Commissione prende atto delle norme che regolano il presente Concorso e, in particolare, delle disposizioni di cui al D.P.R. n. 487/1994 ed al D.P.R. n. 483/1997 e successive modifiche ed integrazioni.

Come previsto dall'art. 27 del D.P.R. n. 483/1997 e dal Bando di Concorso, richiamato integralmente, per la valutazione dei titoli e delle prove d'esame la Commissione dispone complessivamente di n. 100 punti, così ripartiti:

- 20 punti per i titoli;
- 80 punti per le prove d'esame.

I punti per le prove d'esame sono così ripartiti:

- 30 punti per la prova scritta;
- 30 punti per la prova pratica;
- 20 punti per la prova orale.

I punti per la valutazione dei titoli sono così ripartiti:

- 10 punti per i titoli di carriera;
- 3 punti per i titoli accademici e di studio;
- 3 punti per pubblicazioni e titoli scientifici;
- 4 punti per il curriculum formativo e professionale.

Titoli di carriera.

Nella valutazione dei titoli di carriera verrà attribuito il sotto indicato punteggio, così come stabilito dall'art. 27 del DPR n. 483/97.

Per i servizi di ruolo prestati presso le Aziende Sanitarie Locali o le Aziende Ospedaliere e servizi equipollenti ai sensi degli articoli 22 e 23:

- servizio nel livello dirigenziale a concorso, o livello superiore, nella disciplina, punti 1,00 per anno;
- servizio in altra posizione funzionale nella disciplina a concorso, punti 0,50 per anno;
- servizio in disciplina affine ovvero in altra disciplina da valutare con i punteggi di cui sopra ridotti rispettivamente del 25% e del 50%;
- servizio prestato a tempo pieno da valutare con i punteggi di cui sopra aumentati del 20%.

Per i servizi di ruolo quale medico presso pubbliche amministrazioni nelle varie qualifiche secondo i rispettivi ordinamenti sono attribuiti punti 0,50 per anno.

Il periodo di formazione specialistica (Specializzazione), effettuato ai sensi del Decreto Legislativo n. 368/1999, è valutato nell'ambito dei titoli di carriera, nel caso in cui la specializzazione sia stata conseguita a decorrere dall'anno accademico 2006-2007, e, in particolare:

- specializzazione nella disciplina oggetto del concorso, punti 0,60 per anno;

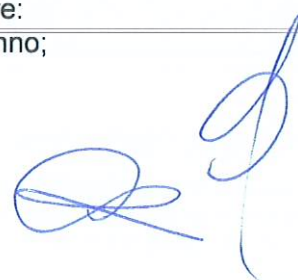

- specializzazione in disciplina affine, punti 0,45 per anno.

Il periodo di formazione specialistica (Specializzazione), effettuato ai sensi del Decreto Legislativo n. 257/1991, è, invece, valutato tra i titoli accademici e di studio.

L'attività ambulatoriale interna prestata a rapporto orario presso le strutture a diretta gestione delle Aziende Sanitarie e del Ministero della Sanità in base ad accordi nazionali, è valutata, con riferimento all'orario settimanale svolto, rapportato a quello dei medici dipendenti delle Aziende Sanitarie con orario a tempo definito.

Come disposto dall'art. 22, comma 3, del succitato D.P.R., il servizio prestato presso case di cura convenzionate o accreditate, con rapporto continuativo, è valutato, per il 25% della sua durata, come servizio prestato presso gli ospedali pubblici nella posizione funzionale iniziale nella categoria di appartenenza.

Ai sensi dell'art. 3, comma 115, della Legge 24 dicembre 2007, n. 244 "Disposizioni per la formazione del bilancio annuale e pluriennale dello Stato (Legge finanziaria 2008)" il servizio prestato presso l'Azienda che bandisce il Concorso con rapporti di lavoro flessibile è valutato con gli stessi punteggi previsti per i rapporti di lavoro dipendente di cui agli articoli 27, 35, 39, 43, 47 e 55 del D.P.R. 10 dicembre 1997, n. 483.

Così come previsto dall'art. 11 del DPR. 483/97, per la valutazione dei titoli di carriera la Commissione stabilisce di attenersi ai seguenti principi:

- i periodi di servizio omogeneo sono cumulabili;
- le frazioni di anno sono valutate in ragione mensile considerando, come mese intero, periodi continuativi di giorni trenta o frazioni superiori a quindici giorni;
- nel caso in cui al Concorso siano ammessi candidati appartenenti a profili professionali diversi da quello medico non si applicano le maggiorazioni previste per il tempo pieno per il profilo professionale medico;
- in caso di servizi contemporanei è valutato quello più favorevole al candidato.

Titoli accademici e di studio.

Nella valutazione dei titoli accademici e di studio verrà attribuito il sotto indicato punteggio, così come stabilito dall'art. 27 del DPR n. 483/97:

- a) specializzazione nella disciplina oggetto del concorso, punti 1,00 per titolo;
- b) specializzazione in una disciplina affine, punti 0,50 per titolo;
- c) specializzazione in altra disciplina, punti 0,25 per titolo;
- d) altre specializzazioni di ciascun gruppo da valutare con i punteggi di cui sopra ridotti del 50% per titolo;
- e) altre lauree, oltre quella richiesta per l'ammissione al concorso comprese tra quelle previste per l'appartenenza al ruolo sanitario, punti 0,50 per titolo, fino ad un massimo di punti 1,00;
- f) master universitario I livello, punti 0,20 per titolo;
- g) master universitario II livello, punti 0,30 per titolo;
- h) dottorato di ricerca, punti 0,40 per titolo.

Per quanto attiene ai master universitari e/o ai dottorati di ricerca, la Commissione stabilisce di tener conto esclusivamente dei titoli conseguiti in materie attinenti alla disciplina oggetto del Concorso.

Non è valutabile la specializzazione fatta valere come requisito di ammissione.

Il periodo di formazione specialistica (Specializzazione) effettuato ai sensi del Decreto Legislativo n. 257/91, anche se fatto valere come requisito di ammissione, è valutato tra i titoli accademici e di studio come di seguito specificato:

- specializzazione nella disciplina oggetto del concorso, punti 0,50 per anno;
- specializzazione in disciplina affine, punti 0,375 per anno;

Pubblicazioni e titoli scientifici.

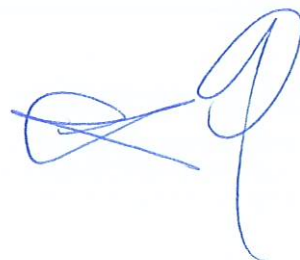

Per la valutazione delle pubblicazioni e dei titoli scientifici si applicano i criteri previsti dall'art. 11 del DPR 483/97.

La Commissione stabilisce di valutare i titoli conseguiti secondo i seguenti principi:

- la valutazione delle pubblicazioni deve essere adeguatamente motivata, in relazione all'originalità della produzione scientifica, all'importanza della rivista, alla continuità ed ai contenuti dei singoli lavori, al grado di attinenza dei lavori stessi con la posizione funzionale da conferire, all'eventuale collaborazione di più autori;
- non possono essere valutate le pubblicazioni dalle quali non risulti l'apporto del candidato;
- si deve tener conto della data di pubblicazione dei lavori, in relazione all'eventuale conseguimento di titoli accademici già valutati in altra categoria di punteggi, nonché del fatto che le pubblicazioni contengano mere esposizioni di dati e casistiche, non adeguatamente avvalorate ed interpretate ovvero abbiano solamente contenuto compilativo e divulgativo ovvero costituiscano monografia di alta originalità.

Le pubblicazioni, per essere oggetto di valutazione, devono essere edite a mezzo stampa.

In particolare, sarà attribuito il seguente punteggio solamente ai lavori attinenti alla disciplina oggetto del concorso:

- Monografie, punti 0,20 per titolo;
- Pubblicazioni attinenti su riviste internazionali, punti 0,10 per titolo;
- Pubblicazioni attinenti su riviste nazionali, punti 0,05 per titolo;
- Abstracts, punti 0,02 per titolo.

Curriculum formativo e professionale.

Per quanto concerne il curriculum formativo e professionale la Commissione stabilisce di valutare i titoli conseguiti secondo i seguenti principi, di cui all'art. 11 del DPR 483/97:

- sono valutate le attività professionali e di studio, formalmente documentate, non riferibili a titoli già valutati nelle precedenti categorie, idonee ad evidenziare ulteriormente il livello di qualificazione professionale acquisito nell'arco della intera carriera e specifiche rispetto alla posizione funzionale da conferire, nonché gli incarichi di insegnamento conferiti da Enti Pubblici;
- in tale categoria rientra anche la partecipazione a congressi, convegni o seminari che abbiano finalità di formazione e di aggiornamento professionale e di ricerca scientifica;
- non saranno valutate le idoneità conseguite in precedenti concorsi, né saranno valutati attestati laudativi;
- sarà attribuito un punteggio globale, adeguatamente motivato, con riguardo ai singoli elementi documentali che hanno contribuito a determinarlo, tenendo esclusivamente conto dell'attività formativa attinente.

Nello specifico, la Commissione decide di attribuire i seguenti punteggi:

- partecipazione a corsi, convegni, congressi, tavole rotonde e similari sino a un mese come auditore in materie attinenti, punti 0,010 per corso;
- partecipazione a corsi, convegni, congressi, tavole rotonde e similari superiori ad un mese e sino a tre mesi come auditore in materie attinenti, punti 0,020 per corso;
- partecipazione a corsi, convegni, congressi, tavole rotonde e similari come auditore ovvero corsi di formazione/perfezionamento presso Università o enti pubblici/privati superiori a tre mesi in materie attinenti, punti 0,050 per corso;
- partecipazione a corsi, convegni, congressi, tavole rotonde e similari come relatore in materie attinenti, punti 0,040 per corso;
- partecipazione a corsi, convegni, congressi, tavole rotonde e similari con esame finale o ECM in materie attinenti, punti 0,030 per corso;
- master non universitario in materie attinenti, punti 0,100 per corso;
- attività di docenza in scuole a carattere universitario o istituti a carattere scientifico in materie attinenti, punti 0,003 per ora;
- attività di docenza in corsi di formazione privati in materie attinenti, punti 0,001 per ora;



- contratto di lavoro autonomo (Medico) presso struttura pubblica in materie attinenti, punti 0,40 per anno;
- contratto di lavoro autonomo (Medico) presso struttura privata in materie attinenti, punti 0,20 per anno;
- contratto di lavoro subordinato (tempo determinato/indeterminato) presso struttura privata in materie attinenti, punti 0,30 per anno;
- progetto di ricerca e borsa di studio, punti 0,15 per anno;
- il servizio reso in regime di convenzione (guardia medica, emergenza territoriale, medicina dei servizi, medico di medicina generale, pediatra di libera scelta), punti 0,00017 per ora.

La Commissione prende atto che l'attività riguardante la valutazione dei titoli sarà effettuata al termine della prova scritta, prima della correzione degli elaborati, mediante l'utilizzo della piattaforma telematica ISON/GECO con l'applicazione delle regole di valutazione precedentemente esplicate e riportate nella tabella che segue:

CARRIERA (max 10,000 punti)

Cod	Regola	Punti	x mesi	Tipo calcolo	Unità mis.	Omog.	Sovr.	% val.
100	Periodo di formazione specialistica (Specializzazione), effettuato ai sensi del Decreto Legislativo n. 368/1999 nella disciplina o in disciplina equipollente	0,600	0	EVE	anno	No	No	100
101	Periodo di formazione specialistica (Specializzazione), effettuato ai sensi del Decreto Legislativo n. 368/1999 in disciplina affine	0,450	0	EVE	anno	No	No	100
102	Servizio nel livello dirigenziale a concorso o superiore nella disciplina, a tempo pieno	1,200	12	PRC	mesi	Si	Si	100
103	Servizio nel livello dirigenziale a concorso o superiore in disciplina affine, a tempo pieno	0,900	12	PRC	mesi	Si	Si	100
104	Servizio nel livello dirigenziale a concorso o superiore in altra disciplina, a tempo pieno	0,600	12	PRC	mesi	Si	Si	100
105	Servizio in altra posizione funzionale nella disciplina a concorso, a tempo pieno	0,600	12	PRC	mesi	Si	Si	100
106	Servizio in altra posizione funzionale in disciplina affine rispetto a quella a concorso, a tempo pieno	0,450	12	PRC	mesi	Si	Si	100
107	Servizio in altra posizione funzionale in altra disciplina rispetto a quella a concorso, a tempo pieno	0,300	12	PRC	mesi	Si	Si	100
108	Attività Ambulatoriale interna prestata a rapporto orario a diretta gestione delle Aziende Sanitarie, nella disciplina a Concorso	0,001	0	EVE	ora	No	No	100
109	Attività Ambulatoriale interna prestata a rapporto orario a diretta gestione delle Aziende Sanitarie, nella disciplina a Concorso	1,200	12	AMB	mesi	Si	Si	100
110	Attività Ambulatoriale interna prestata a rapporto orario a diretta gestione delle Aziende Sanitarie, in disciplina affine rispetto a quella a Concorso	0,0006	0	EVE	ora	No	No	100
111	Attività Ambulatoriale interna prestata a rapporto orario a diretta gestione delle Aziende Sanitarie, in disciplina affine rispetto a quella a Concorso	0,900	12	AMB	mesi	Si	Si	100
112	Attività Ambulatoriale interna prestata a rapporto orario a diretta gestione delle Aziende Sanitarie, in altra disciplina rispetto a quella a Concorso	0,0003	0	EVE	ora	No	No	100
113	Attività Ambulatoriale interna prestata a rapporto orario a diretta gestione delle Aziende Sanitarie, in altra disciplina rispetto a quella a Concorso	0,600	12	AMB	mesi	Si	Si	100

115	Servizio a tempo indeterminato quale medico presso Pubbliche Amministrazioni, compreso il servizio militare di leva, di richiamo alle armi, di ferma volontaria e di rafferma nelle varie qualifiche e secondo i rispettivi ordinamenti	0,500	12	PRC	mesi	Si	Si	100
116	Servizio prestato nella disciplina presso case di cura convenzionate o accreditate, con rapporto continuativo (valutato al 25% della sua durata)	1,000	12	PRC	mesi	Si	Si	25
117	Servizio prestato in disciplina affine presso case di cura convenzionate o accreditate, con rapporto continuativo (valutato al 25% della sua durata)	0,750	12	PRC	mesi	Si	Si	25
118	Servizio prestato in altra disciplina presso case di cura convenzionate o accreditate, con rapporto continuativo (valutato al 25% della sua durata)	0,500	12	PRC	mesi	Si	Si	25

ACCADEMICI E DI STUDIO (max 3,000 punti)

Cod	Regola	Punti	x mesi	Tipo calcolo	Unità mis.	Omog.	Sovr.	% val.
200	Periodo di formazione specialistica (Specializzazione), effettuato ai sensi del Decreto Legislativo n. 257/1991, nella disciplina o in disciplina equipollente	0,500	0	EVE	anno	No	No	100
201	Periodo di formazione specialistica (Specializzazione), effettuato ai sensi del Decreto Legislativo n. 257/1991, in disciplina affine	0,375	0	EVE	anno	No	No	100
202	Altra specializzazione in disciplina equipollente	1,000	0	N	n.	No	No	100
203	Altra specializzazione in disciplina affine	0,500	0	N	n.	No	No	100
204	Altra specializzazione in altra disciplina	0,250	0	N	n.	No	No	100
205	Ulteriore specializzazione in disciplina equipollente	0,500	0	N	n.	No	No	100
206	Ulteriore specializzazione in disciplina affine	0,250	0	N	n.	No	No	100
207	Ulteriore specializzazione in altra disciplina	0,125	0	N	n.	No	No	100
208	Altra laurea del ruolo sanitario	0,500	0	N	n.	No	No	100
209	Master universitario I Livello in materie attinenti	0,200	0	N	n.	No	No	100
210	Master universitario II Livello in materie attinenti	0,300	0	N	n.	No	No	100
211	Dottorato di ricerca in materie attinenti	0,400	0	N	n.	No	No	100
299	Titolo non valutabile	0,000	0	N	n.	No	No	100

PUBBLICAZIONI E TITOLI SCIENTIFICI(max 3,000 punti)

Cod	Regola	Punti	x mesi	Tipo calcolo	Unità mis.	Omog.	Sovr.	% val.
300	Monografie /Capitoli di libri attinenti alla materia oggetto del concorso	0,200	0	N	n.	No	No	100
301	Lavori scientifici/Pubblicazioni in collaborazione su riviste internazionali attinenti alla materia oggetto del concorso	0,100	0	N	n.	No	No	100
302	Lavori scientifici/Pubblicazioni in collaborazione su riviste nazionali attinenti alla materia oggetto del concorso	0,050	0	N	n.	No	No	100
303	Abstract/Poster/Comunicazioni attinenti alla materia oggetto del concorso	0,020	0	N	n.	No	No	100
399	Lavori non valutabili	0,000	0	N	n.	No	No	100

CURRICULUM FORMATIVO E PROFESSIONALE (max 4,000 punti)

Cod	Regola	Punti	x mesi	Tipo calcolo	Unità mis.	Omog.	Sovr.	% val.
501	Corsi di aggiornamento, congressi, convegni, tavole	0,010	0	N	n.	No	No	100

7

	rotonde e similari come auditore, in materie attinenti fino a 1 mese							
502	Corsi di aggiornamento, congressi, convegni, tavole rotonde e similari come auditore, in materie attinenti superiore a 1 mese e fino a 3 mesi	0,020	0	N	n.	No	No	100
503	Corsi di aggiornamento, congressi, convegni, tavole rotonde e similari come auditore ovvero corsi di formazione/perfezionamento presso Università o enti pubblici/privati in materie attinenti, superiori a tre mesi	0,050	0	N	n.	No	No	100
504	Corsi di aggiornamento, congressi, convegni, tavole rotonde e similari, come Relatore, in materie attinenti	0,040	0	N	n.	No	No	100
505	Corsi di aggiornamento, congressi, convegni, tavole rotonde e similari in materie attinenti con esame finale o ECM	0,030	0	N	n.	No	No	100
510	Master non universitari in materie attinenti	0,100	0	N	n.	No	No	100
515	Attività di Docenza in scuole a carattere universitario o istituti a carattere scientifico in materie attinenti	0,003	0	EVE	ora	No	No	100
516	Attività di Docenza in Corsi di Formazione privati in materie attinenti	0,001	0	EVE	ora	No	No	100
518	Attività Ambulatoriale interna prestata a rapporto orario presso altre Pubbliche Amministrazioni nella disciplina a concorso	0,0002	0	N	ora	No	No	100
520	Contratto di lavoro autonomo, in qualità di Medico, presso Struttura Pubblica, nel profilo professionale attinente alla disciplina oggetto del Concorso	0,400	12	PRC	mesi	Si	Si	100
521	Contratto di lavoro autonomo, in qualità di Medico, presso Struttura Privata, nel profilo professionale attinente alla disciplina oggetto del Concorso	0,200	12	PRC	mesi	Si	Si	100
522	Contratto di lavoro subordinato, in qualità di Medico (t. determinato – indeterminato) presso Struttura Privata, nel profilo professionale attinente alla disciplina oggetto del Concorso	0,300	12	PRC	mesi	Si	Si	100
530	Attività effettuata in qualità di Ricercatore/Borsista presso Struttura Pubblica o Privata accreditata, in materie attinenti	0,150	12	PRC	mesi	Si	Si	100
540	Attività effettuata con rapporto Convenzionale (guardia medica, emergenza. territ., dei servizi, MMG e PLS)	0,00017	0	EVE	ora	No	No	100
541	Attività effettuata con rapporto Convenzionale (guardia medica, emergenza. territ., dei servizi, MMG e PLS)	0,250	12	PRC	mesi	Si	Si	100
599	Lavori non valutabili	0,000	0	N	n.	No	No	100

La Commissione, inoltre, stabilisce che:

- per i periodi di servizio non specificatamente determinati, le annate saranno calcolate dal 31/12 del primo anno al 01/01 dell'ultimo anno, mentre le mensilità saranno calcolate dall'ultimo giorno del primo mese al primo giorno dell'ultimo mese;
- non saranno valutati i servizi prestati presso Aziende Sanitarie o altre Pubbliche Amministrazioni, qualora non vengano specificati, nelle dichiarazioni sostitutive allegate alla domanda: la posizione funzionale, la qualifica, la disciplina o l'area funzionale nella quale il servizio è stato prestato, o se il servizio è stato prestato nella posizione di ruolo, di incaricato o in base a rapporto convenzionale, ovvero se il servizio è stato prestato con rapporto di lavoro a tempo definito o con rapporto di lavoro a tempo pieno;



- i periodi di servizio prestati a tempo parziale sono valutati proporzionalmente all'orario di lavoro previsto dal C.C.N.L.

La Commissione, tenendo conto dei criteri succitati, predisporrà, al momento della valutazione dei titoli dei candidati che abbiano superato la prova scritta, un'apposita scheda riepilogativa dei titoli in loro possesso.

I candidati iscritti a partire dal terzo anno del corso di formazione specialistica, ammessi alla procedura ai sensi dell'art. 1, commi 547 e 548, della Legge 30 dicembre 2018, n. 145 e s.m.i. come modificato in ultimo dal D. L. 162/2019 convertito con modificazioni dalla Legge 28 febbraio 2020 n. 8, all'esito positivo delle prove concorsuali, saranno collocati in apposita graduatoria, utilizzabile solo a seguito del conseguimento del titolo di specializzazione e dell'esaurimento della graduatoria dei medici specializzati.

A conclusione di questa fase preliminare, la Commissione prende atto che le prove di esame relative al presente Concorso, quali risultano dall'art. 26 del DPR n. 483/97, sono le seguenti:

- prova scritta: relazione su caso clinico simulato o su argomenti inerenti alla disciplina messa a concorso o soluzione di una serie di quesiti a risposta sintetica inerenti alla disciplina stessa;
- prova pratica: su tecniche e manualità peculiari della disciplina messa a concorso - la prova dovrà essere comunque illustrata schematicamente per iscritto;
- prova orale: sulle materie inerenti alla disciplina a concorso, nonché sui compiti connessi alla funzione da conferire.

Il superamento della prova scritta e della prova pratica è subordinato al raggiungimento di una valutazione di sufficienza espressa in termini numerici di almeno 21/30.

Il superamento della prova orale è subordinato al raggiungimento di una valutazione di sufficienza espressa in termini numerici di almeno 14/20.

Nell'ambito della prova orale sarà accertata la conoscenza della lingua straniera inglese.

Sarà accertata, altresì, la conoscenza dell'uso delle apparecchiature e delle applicazioni informatiche più diffuse.

La valutazione delle prove è effettuata in attuazione di quanto previsto dall'articolo 9, comma 3, del D.P.R. 483/97.

Per la prova scritta si stabilisce di predisporre una terna di temi inseriti in n. 3 buste chiuse distinte, inerenti alle materie oggetto del concorso, garantendo l'anonimato.

I criteri di valutazione della prova scritta verteranno:

- sul grado di conoscenza della materia;
- sullo sviluppo logico dell'argomento;
- sull'aderenza alla tematica oggetto della prova e sul livello di aggiornamento;
- sulla chiarezza espositiva, sulla proprietà terminologica e sulla capacità di sintesi.

Per la prova pratica si stabilisce di predisporre una terna di casi clinici inseriti in n. 3 buste distinte, che comportano la conoscenza di procedure operative, manuali e tecniche, relative ad attività inerenti alla disciplina oggetto del concorso. Tale prova dovrà essere illustrata schematicamente per iscritto e svolgersi secondo le stesse modalità della prova scritta. I criteri di valutazione della prova pratica terranno conto della padronanza della metodologia inerente all'argomento della prova d'esame e della relazione redatta con chiarezza espositiva, proprietà terminologica e capacità di sintesi.

Per la prova orale saranno predisposte dalla Commissione un numero di domande pari a quello dei candidati più uno che, inserite in busta chiusa, verranno estratte a sorte da ciascun partecipante. Ogni candidato dovrà sostenere il colloquio sull'argomento estratto. Nell'ambito della prova orale sarà accertata la conoscenza della lingua inglese e dell'uso delle apparecchiature e delle applicazioni informatiche più diffuse. La prova orale deve svolgersi in un'aula aperta al pubblico.

La Commissione stabilisce, inoltre, che per lo svolgimento delle prove concorsuali è necessaria la costituzione di un apposito comitato di vigilanza che coadiuvi la Commissione nello svolgimento



9

delle prove ed, in particolare, nelle operazioni di identificazione dei candidati, nella raccolta degli elaborati ed in tutte le altre attività che, a discrezione della Commissione e, comunque, sotto la sua diretta vigilanza, si rendessero opportune e necessarie per il regolare espletamento dei lavori, composto da risorse assegnate alla S.C. Ricerca e Selezione del Personale per le Aziende del SSR (che saranno individuate successivamente).

La seduta si chiude alle ore 09,15 e la Commissione si aggiorna alle ore 09,30 per le operazioni afferenti all'espletamento della prova scritta.

Alle ore 09,30 il Presidente, constatata la regolare costituzione della Commissione e la legalità dell'adunanza, essendo presenti tutti i componenti, dichiara aperta la seduta.

La Commissione si è riunita per procedere allo svolgimento della prova scritta che, come previsto dall'art. 26 del D.P.R. n. 483/1997, consiste nello svolgimento di un tema.

Preso atto di quanto esplicitato nel presente verbale, ai sensi dell'art. 12 del D.P.R. n. 483/1997, la Commissione predispone le seguenti tre prove, numerate progressivamente da uno a tre, che vengono chiuse in altrettante buste anonime, sigillate e firmate esteriormente sui lembi di chiusura dai Componenti della Commissione e dal Segretario:

Prova n. 1: Indicazioni alla trombectomia meccanica nell'ictus acuto;

Prova n. 2: Sclerosi multipla: terapie di seconda linea;

Prova n. 3: Parkinsonismi atipici.

I criteri di valutazione della prova scritta verteranno:

- sul grado di conoscenza della materia;
- sullo sviluppo logico dell'argomento;
- sull'aderenza alla tematica oggetto della prova e livello di aggiornamento;
- sulla chiarezza espositiva, proprietà terminologica e capacità di sintesi.

Alle ore 10,15 il Segretario della Commissione, Dott.ssa Anna Zurru, con l'ausilio del personale di assistenza (Dott. Matteo Firinu e la Dott.ssa Martina Carboni), dà inizio all'accesso dei candidati all'area concorsuale.

I candidati effettuano il riconoscimento attraverso l'esibizione di un documento personale di identità in corso di validità.

I candidati vengono fatti accomodare nelle apposite postazioni operative adeguatamente distanziati l'uno dall'altro.

Si procede, dunque, all'appello nominale ed alla registrazione dei presenti e degli assenti, come di seguito specificato:

n.	CANDIDATO	DATA NASCITA	PRESENTE
1.	AGRO' LUIGI	29/04/1986	Si
2.	ARRU MAURO	20/09/1986	No
3.	BARCA SILVIA	10/09/1988	Si
4.	BOADU WILLIAM	18/06/1988	No
5.	CADEDDU GIANLUCA IGNAZIO	08/02/1990	Si
6.	CARMAGNINI DANIELE	23/12/1988	Si
7.	CASAGLIA ELISA	22/09/1991	Si
8.	CIMINO PAOLA	12/11/1992	Si
9.	COA ROBERTA	19/08/1988	Si
10.	COCCO ANTONIANGELA	16/02/1984	No
11.	COCCO GIOVANNI ANTONIO	21/06/1978	No
12.	COCCO LUIGI	09/06/1986	Si
13.	CONI GIULIA	20/11/1984	Si
14.	DE NATALE EDOARDO ROSARIO	04/01/1981	No

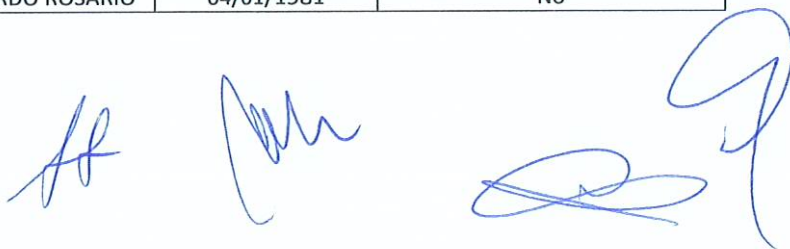

15.	DELOGU RACHELE	15/08/1990	Si
16.	DEMURTAS RITA	06/12/1984	Si
17.	ERCOLI TOMMASO	06/10/1990	Si
18.	FADDA FRANCESCA	06/10/1985	No
19.	FARRIS RITA	18/09/1976	Si
20.	FLORE MARIA ANTONIA	24/07/1973	Si
21.	FONTI DAVIDE	17/05/1989	Si
22.	FRAU CLAUDIA	09/08/1989	Si
23.	FRONZA MARZIA	25/07/1986	Si
24.	GAROFANO FRANCESCO	29/06/1976	Si
25.	LACCU ILARIA	13/07/1982	No
26.	MANCOSU MARCO	04/09/1985	Si
27.	MELAS VALERIO	11/01/1991	Si
28.	MOLINU CLAUDIA RAFFAELA	22/07/1992	Si
29.	MULAS DELIA	07/05/1987	No
30.	MURDEU NOEMI	13/03/1990	Si
31.	PERRETTI CARLO	17/10/1992	No
32.	PIGA GIUSEPPE	15/06/1992	Si
33.	PILURZI GIOVANNA	15/12/1982	Si
34.	PINTUS MANUELA	17/04/1991	Si
35.	PIREDDA ROSANNA	11/08/1985	No
36.	PISANO STEFANO	12/01/1993	Si
37.	SCHIRRU ALESSANDRO	11/07/1988	Si
38.	SECHI MARIA MARGHERITA	05/03/1992	Si
39.	SEDDONE SILVIA	18/06/1989	Si

I candidati assenti sono considerati rinunciatari al concorso.

Prima dell'espletamento della prova scritta il Presidente della Commissione informa i candidati che durante la prova non sarà permesso uscire dai locali ovvero mettersi in relazione con terzi, salvo che con i membri della Commissione Esaminatrice; informa, altresì, i candidati, che durante la prova la postazione dovrà essere liberata dagli effetti personali, da eventuali appunti, manoscritti, libri, pubblicazioni di qualunque tipo, nonché da apparecchi informatici, telefonini cellulari/smartphone, PC portatili, tablet o altri mezzi di trasmissione/comunicazione a distanza di qualsiasi tipo e natura.

Dopo aver consegnato a ciascun candidato n. 1 foglio di carta compilabile su due facciate, recante il timbro dell'Azienda e siglato dal Presidente della Commissione, una busta grande, una busta piccola, un cartoncino bianco e una penna, sono date le opportune disposizioni ed istruzioni circa le modalità di svolgimento della prova ed è fatto presente quanto disposto dall'art. 12 del D.P.R. n. 483/97.

Si fa poi constatare l'integrità della chiusura delle tre buste contenenti le prove d'esame e si invitano i candidati ad individuare alcuni di essi che, in qualità di volontari, assistano al tavolo della Commissione all'estrazione della prova da sostenere.

Si offrono volontari, con il consenso di tutti i presenti, la Dott. ssa Rachele Delogu, la Dott.ssa Manuela Pintus e il Dott. Cocco Luigi.

Senza che nessuno dei candidati sollevi eccezione, la Dott.ssa Manuela Pintus alle ore 10,30 estrae la busta contenente la prova da sostenere, che viene allegata al presente verbale per farne parte integrante.

Il Presidente della Commissione legge i testi dei temi non estratti:

Prova n. 1: Indicazioni alla trombectomia meccanica nell'ictus acuto;

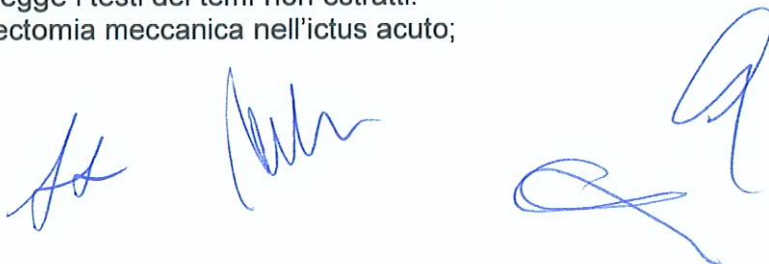

Prova n. 2: Sclerosi multipla: terapie di seconda linea;

Il Presidente della Commissione legge successivamente il tema estratto:

Prova n. 3: Parkinsonismi atipici.

Il Presidente avvisa i candidati che il tempo massimo loro concesso per lo svolgimento della prova è di n. 30 minuti, con inizio alle ore 10,38 e consegna non oltre le ore 11,08.

Durante lo svolgimento della prova rimangono nel locale i Componenti della Commissione Esaminatrice, il Segretario ed il personale di assistenza.

Terminata la prova, ciascuno dei candidati consegna la busta grande contenente la prova svolta, nonché la busta piccola contenente il cartoncino con i dati anagrafici.

Sulla medesima busta grande, al momento della consegna, il Presidente della Commissione Esaminatrice appone trasversalmente la propria firma, in modo che vi resti compreso il lembo di chiusura e la restante parte della busta. All'esterno delle buste è indicata, altresì, la data di svolgimento della prova.

Alle ore 10,38 tutti i candidati hanno consegnato il loro elaborato regolarmente chiuso in busta secondo le istruzioni fornite all'inizio della prova d'esame.

Gli elaborati vengono mescolati e raccolti in un plico che, debitamente sigillato e firmato sui lembi di chiusura dai Componenti della Commissione e dal Segretario, è preso in custodia dal Segretario.

A tali operazioni assistono gli ultimi tre candidati presenti alla prova: Dott. Piga Giuseppe, la Dott.ssa Casaglia Elisa e il Dott. Melas Valerio.

Si comunica ai candidati che l'esito della prova scritta sarà pubblicato sul sito web aziendale dell'ARES Sardegna prima dell'espletamento della prova pratica.

La seduta si chiude alle ore 11,20 e la Commissione Esaminatrice si aggiorna alle ore 11,30 per la valutazione dei titoli e la correzione degli elaborati dei candidati presenti.

Alle ore 11,30 la Commissione si riunisce per la valutazione dei titoli limitatamente ai candidati che si sono presentati a sostenere la prova scritta, mediante l'utilizzo della piattaforma telematica "GECO/ISON", con l'applicazione dei criteri stabiliti nel verbale n. 1.

Ultimata la valutazione, a ciascun candidato, per ogni categoria di titoli, è attribuito il punteggio indicato nelle schede individuali riepilogative, acquisite agli atti del concorso, così come di seguito riportato:

Candidato	Nato il	CARRIERA	TITOLI ACCADEMICI	PUBBLICAZIONI	CURRICULUM	TOTALE
AGRO' LUIGI	29/04/1986	5,300	0,000	0,320	0,327	5,947
BARCA SILVIA	10/09/1988	0,000	0,500	0,040	0,599	1,139
CADEDDU GIANLUCA IGNAZIO	08/02/1990	2,400	0,000	0,180	0,170	2,750
CARMAGNINI DANIELE	23/12/1988	3,000	0,000	0,600	0,797	4,397
CASAGLIA ELISA	22/09/1991	2,400	0,000	0,760	0,642	3,802
CIMINO PAOLA	12/11/1992	2,400	0,000	0,480	0,090	2,970
COA ROBERTA	19/08/1988	3,300	0,400	0,920	2,230	6,850
COCCO LUIGI	09/06/1986	3,000	0,000	1,720	2,260	6,980
CONI GIULIA	20/11/1984	3,900	0,000	0,140	1,328	5,368
DELOGU RACHELE	15/08/1990	2,600	0,000	0,480	0,890	3,970
DEMURTAS RITA	06/12/1984	5,200	0,000	0,640	0,190	6,030
ERCOLI TOMMASO	06/10/1990	2,400	0,000	3,000	1,309	6,709
FARRIS RITA	18/09/1976	3,900	0,000	0,580	2,090	6,570
FLORE MARIA ANTONIA	24/07/1973	6,117	0,000	1,020	1,357	8,494
FONTI DAVIDE	17/05/1989	3,621	0,000	1,840	1,419	6,880
FRAU CLAUDIA	09/08/1989	2,442	0,000	0,540	0,960	3,942

FRONZA MARZIA	25/07/1986	2,589	0,500	1,700	0,893	5,682
GAROFANO FRANCESCO	29/06/1976	4,428	2,500	0,050	1,173	8,151
MANCOSU MARCO	04/09/1985	4,400	0,000	0,140	1,499	6,039
MELAS VALERIO	11/01/1991	2,400	0,000	0,400	0,720	3,520
MOLINU CLAUDIA RAFFAELA	22/07/1992	0.000	0,000	0,080	0,120	0,200
MURDEU NOEMI	13/03/1990	3,256	0,000	0,260	0,438	3,954
PIGA GIUSEPPE	15/06/1992	0.000	0,000	0,350	0,286	0,636
PILURZI GIOVANNA	15/12/1982	7,000	0,400	0,900	0,487	8,787
PINTUS MANUELA	17/04/1991	0,000	0,000	0,000	0,446	0,446
PISANO STEFANO	12/01/1993	0,000	0,000	0,140	0,346	0,486
SCHIRRU ALESSANDRO	11/07/1988	2,400	0,000	0,500	0,529	3,429
SECHI MARIA MARGHERITA	05/03/1992	2,400	0,000	0,760	0,160	3,320
SEDDONE SILVIA	18/06/1989	2,400	0,000	0,160	0,702	3,262

Alle ore 12,30 ultimata la valutazione dei titoli, la Commissione procede alla correzione degli elaborati dei candidati.

Il Presidente, constatata l'integrità del plico contenente gli elaborati, procede all'apertura dello stesso, a rimescolare le buste chiuse e ad attribuire un numero progressivo da 1 a 29 alle buste contenenti l'elaborato di ciascun candidato. Vengono, altresì, numerati, man mano che le buste vengono aperte, gli elaborati in esse contenuti, nonché le buste piccole, in cui sono racchiusi i cartoncini bianchi recanti i nominativi dei candidati. Dette buste piccole, al fine di garantire l'anonimato, restano chiuse fino alla conclusione della valutazione degli elaborati di tutti i candidati.

Si procede, quindi, alla lettura degli elaborati in ordine progressivo, al termine della quale, dopo attento esame, la Commissione attribuisce, collegialmente e con voto palese, il relativo punteggio, sulla base dei criteri di valutazione precedentemente individuati e riportati nel presente verbale.

I punteggi assegnati a ciascun elaborato sono indicati così come di seguito specificato:

NUMERO ELABORATO	VOTO PROVA SCRITTA/30
1	24,000
2	25,000
3	27,000
4	23,000
5	25,000
6	22,000
7	27,000
8	24,000
9	23,000
10	27,000
11	24,000
12	24,000
13	28,000
14	26,000
15	28,000
16	30,000
17	26,000
18	21,000

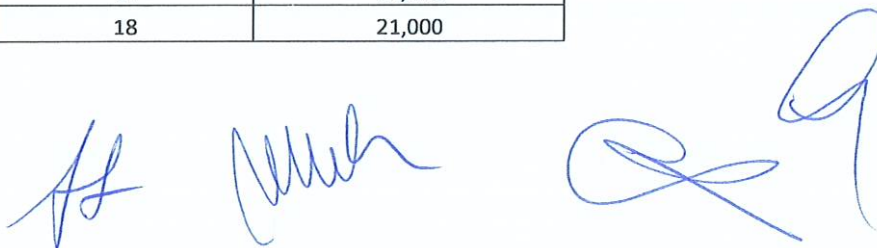

19	23,000
20	27,000
21	28,000
22	28,000
23	27,000
24	26,000
25	27,000
26	30,000
27	26,000
28	26,000
29	23,000

La Commissione, ultimate le operazioni di valutazione, procede all'abbinamento del nominativo del candidato con il numero del relativo elaborato ed all'identificazione dei candidati stessi. A tal fine, vengono aperte le buste piccole contenenti le generalità dei candidati; il numero riportato sulle buste piccole è indicato anche sul cartoncino inserito all'interno delle stesse. I risultati della procedura descritta sono registrati così come di seguito indicato:

NUMERO ELABORATO	VOTO PROVA SCRITTA/30	NOMINATIVO	DATA NASCITA
1	24,000	MURDEU NOEMI	(13/03/1990)
2	25,000	SECHI MARIA MARGHERITA	(05/03/1992)
3	27,000	FRAU CLAUDIA	(09/08/1989)
4	23,000	CARMAGNINI DANIELE	(23/12/1988)
5	25,000	ERCOLI TOMMASO	(06/10/1990)
6	22,000	GAROFANO FRANCESCO	(29/06/1976)
7	27,000	CONI GIULIA	(20/11/1984)
8	24,000	COCCO LUIGI	(09/06/1986)
9	23,000	FARRIS RITA	(18/09/1976)
10	27,000	MOLINU CLAUDIA RAFFAELA	(22/07/1992)
11	24,000	AGRO ¹ LUIGI	(29/04/1986)
12	24,000	PIGA GIUSEPPE	(15/06/1992)
13	28,000	FRONZA MARZIA	(25/07/1986)
14	26,000	SCHIRRU ALESSANDRO	(11/07/1988)
15	28,000	BARCA SILVIA	(10/09/1988)
16	30,000	PINTUS MANUELA	(17/04/1991)
17	26,000	MELAS VALERIO	(11/01/1991)
18	21,000	FLORE MARIA ANTONIA	(24/07/1973)
19	23,000	CASAGLIA ELISA	(22/09/1991)
20	27,000	PILURZI GIOVANNA	(15/12/1982)
21	28,000	CIMINO PAOLA	(12/11/1992)
22	28,000	FONTI DAVIDE	(17/05/1989)
23	27,000	DEMURTAS RITA	(06/12/1984)



24	26,000	DELOGU RACHELE	(15/08/1990)
25	27,000	COA ROBERTA	(19/08/1988)
26	30,000	CADEDDU GIANLUCA IGNAZIO	(08/02/1990)
27	26,000	SEDDONE SILVIA	(18/06/1989)
28	26,000	PISANO STEFANO	(12/01/1993)
29	23,000	MANCOSU MARCO	(04/09/1985)

A conclusione della seduta, tenuto presente che possono essere ammessi alla prova pratica i soli candidati che abbiano riportato nella prova scritta un punteggio non inferiore a 21/30, la Commissione stabilisce di ammettere/non ammettere alla prova pratica i candidati come specificato nella tabella che segue:

NOMINATIVO	DATA NASCITA	VOTO PROVA SCRITTA/30	SUPERATA/NON SUPERATA
AGRO' LUIGI	29/04/1986	24	Superata
BARCA SILVIA	10/09/1988	28	Superata
CADEDDU GIANLUCA IGNAZIO	08/02/1990	30	Superata
CARMAGNINI DANIELE	23/12/1988	23	Superata
CASAGLIA ELISA	22/09/1991	23	Superata
CIMINO PAOLA	12/11/1992	28	Superata
COA ROBERTA	19/08/1988	27	Superata
COCCO LUIGI	09/06/1986	24	Superata
CONI GIULIA	20/11/1984	27	Superata
DELOGU RACHELE	15/08/1990	26	Superata
DEMURTAS RITA	06/12/1984	27	Superata
ERCOLI TOMMASO	06/10/1990	25	Superata
FARRIS RITA	18/09/1976	23	Superata
FLORE MARIA ANTONIA	24/07/1973	21	Superata
FONTI DAVIDE	17/05/1989	28	Superata
FRAU CLAUDIA	09/08/1989	27	Superata
FRONZA MARZIA	25/07/1986	28	Superata
GAROFANO FRANCESCO	29/06/1976	22	Superata
MANCOSU MARCO	04/09/1985	23	Superata
MELAS VALERIO	11/01/1991	26	Superata
MOLINU CLAUDIA RAFFAELA	22/07/1992	27	Superata
MURDEU NOEMI	13/03/1990	24	Superata
PIGA GIUSEPPE	15/06/1992	24	Superata
PILURZI GIOVANNA	15/12/1982	27	Superata
PINTUS MANUELA	17/04/1991	30	Superata
PISANO STEFANO	12/01/1993	26	Superata
SCHIRRU ALESSANDRO	11/07/1988	26	Superata
SECHI MARIA MARGHERITA	05/03/1992	25	Superata
SEDDONE SILVIA	18/06/1989	26	Superata

Come anticipato, l'esito della prova scritta sarà pubblicato sul sito web aziendale dell'ARES Sardegna prima dell'espletamento della prova pratica.

La seduta si chiude alle ore 14,15 e la Commissione si aggiorna alle ore 14,45 per l'espletamento della prova pratica.



Il Presidente, constatata la regolare costituzione della Commissione e la legalità dell'adunanza, essendo presenti tutti i componenti, dichiara aperta la seduta.

La Commissione si è riunita per procedere allo svolgimento della prova pratica.

Tale prova, ai sensi del D.P.R. n. 483/1997, verterà su tecniche e manualità peculiari della disciplina messa a concorso. La prova dovrà essere illustrata schematicamente per iscritto.

Come stabilito nel presente Verbale, la prova pratica comporta la conoscenza di procedure operative relative ad attività inerenti la disciplina oggetto del concorso e si svolgerà secondo le medesime modalità della prova scritta

A tal fine, la Commissione predispone i seguenti tre casi clinici, numerati progressivamente da uno a tre, che vengono chiusi in altrettante buste anonime, sigillate e firmate esteriormente sui lembi di chiusura dai Componenti della Commissione e dal Segretario:

Prova n. 1

CASO CLINICO N. 1

Donna di 43 anni

Accesso al PS per primo episodio di crisi tonico-clonica generalizzata, testimoniata dal compagno, seguita da stato soporoso.

Durante il trasporto in ospedale ha presentato un'altra crisi con le stesse caratteristiche ed è stata praticata una fiala di diazepam endovena.

Stava bene fino alla sera prima quando si presentava mal di testa e disturbi visivi non meglio descritti.

Niente da rilevare all'anamnesi salvo assunzione di estroprogestinici.

Esame neurologico:

Paziente sonnolenta ma risvegliabile dallo stimolo verbale, collaborativa ma lievemente confusa, GCS 13. Non deficit motori, mostra di avvertire lo stimolo doloroso su tutto il soma, non altri deficit focali. Campo visivo non esplorabile per scarsa collaborazione



TAC senza mdc eseguita in PS

Sulla base della storia clinica e delle immagini sopra riportate indicare brevemente ulteriori esami da richiedere ed ipotesi diagnostiche e terapeutiche.

Prova n. 2

CASO CLINICO N. 2

Uomo di 43 anni si presenta in PS lamentando un grave mal di testa posizionale da circa 3-4 giorni, che si accentua in posizione seduta e ortostatica.

Il dolore è iniziato al collo e si è diffuso alla testa (a casco) ed è peggiorato nelle successive ore. Si associano nausea e fotofobia.

Esame neurologico nella norma

TC Cranio senza mdc nella norma

Esegue RMN encefalo.



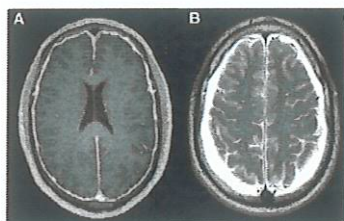

Ipotesi diagnostiche ed eventuali terapie

Prova n. 3

CASO CLINICO N. 3

Donna di 48 anni, da circa due mesi sintomi progressivi di umore depresso, diminuzione del sonno e dell'appetito e mutismo.

Gradualmente ha lamentato bradicinesia, disartria e diminuzione delle prestazioni.

Da circa un mese terapia antidepressiva ed antipsicotica.

I familiari lamentano progressione del quadro con la comparsa di atassia e rigidità



Proporre ulteriore esami ed ipotesi diagnostiche

I criteri di valutazione della prova pratica verteranno:

- sulla padronanza della metodologia inerente l'argomento della prova;
- sulla chiarezza espositiva;
- sulla proprietà terminologica;
- sulla capacità di sintesi.

Alle ore 15,15 il Segretario della Commissione, Dott.ssa Anna Zurru, con l'ausilio del personale di assistenza (Dott. Matteo Firinu e Dott.ssa Martina Carboni), da inizio all'accesso dei candidati all'area concorsuale.

I candidati effettuano il riconoscimento attraverso l'esibizione di un documento personale di identità in corso di validità.

I candidati vengono fatti accomodare nelle apposite postazioni operative adeguatamente distanziati l'uno dall'altro.

Si procede, dunque, all'appello nominale ed alla registrazione dei presenti e degli assenti, come di seguito specificato:

CANDIDATO	DATA NASCITA	PRESENTE
AGRO' LUIGI	29/04/1986	Si
BARCA SILVIA	10/09/1988	Si
CADEDDU GIANLUCA IGNAZIO	08/02/1990	Si
CARMAGNINI DANIELE	23/12/1988	Si
CASAGLIA ELISA	22/09/1991	Si
CIMINO PAOLA	12/11/1992	Si
COA ROBERTA	19/08/1988	Si
COCCO LUIGI	09/06/1986	Si
CONI GIULIA	20/11/1984	Si

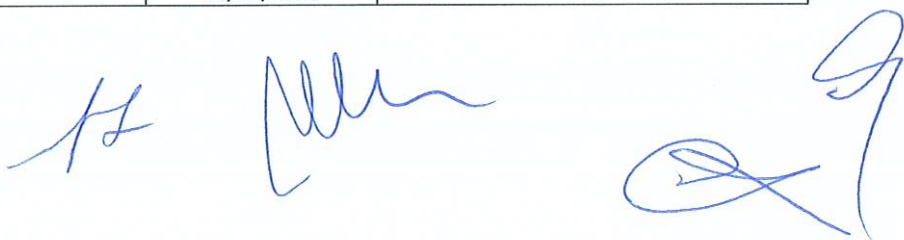

DELOGU RACHELE	15/08/1990	Si
DEMURTAS RITA	06/12/1984	Si
ERCOLI TOMMASO	06/10/1990	Si
FARRIS RITA	18/09/1976	Si
FLORE MARIA ANTONIA	24/07/1973	Si
FONTI DAVIDE	17/05/1989	Si
FRAU CLAUDIA	09/08/1989	Si
FRONZA MARZIA	25/07/1986	Si
GAROFANO FRANCESCO	29/06/1976	Si
MANCOSU MARCO	04/09/1985	Si
MELAS VALERIO	11/01/1991	Si
MOLINU CLAUDIA RAFFAELA	22/07/1992	Si
MURDEU NOEMI	13/03/1990	Si
PIGA GIUSEPPE	15/06/1992	Si
PILURZI GIOVANNA	15/12/1982	Si
PINTUS MANUELA	17/04/1991	Si
PISANO STEFANO	12/01/1993	Si
SCHIRRU ALESSANDRO	11/07/1988	Si
SECHI MARIA MARGHERITA	05/03/1992	Si
SEDDONE SILVIA	18/06/1989	Si

Prima dell'espletamento della prova scritta il Presidente della Commissione informa i candidati che durante la prova non sarà permesso uscire dai locali ovvero mettersi in relazione con terzi, salvo che con i membri della Commissione Esaminatrice; informa, altresì, i candidati, che durante la prova la postazione dovrà essere liberata dagli effetti personali, da eventuali appunti, manoscritti, libri, pubblicazioni di qualunque tipo, nonché da apparecchi informatici, telefonini cellulari/smartphone, PC portatili, tablet o altri mezzi di trasmissione/comunicazione a distanza di qualsiasi tipo e natura.

Dopo aver consegnato a ciascun candidato n. 1 foglio di carta compilabile su una sola facciata, recante il timbro dell'Azienda e siglato dal Presidente della Commissione, una busta grande, una busta piccola, un cartoncino bianco e una penna, vengono date le opportune disposizioni ed istruzioni circa le modalità di svolgimento della prova ed è fatto presente quanto disposto dall'art. 12 del D.P.R. n. 483/97.

Si fa poi constatare l'integrità della chiusura delle tre buste contenenti le prove d'esame e si invitano i candidati a designare alcuni volontari che presenzieranno al tavolo della Commissione all'estrazione della prova da sostenere.

Si offrono volontari, con il consenso di tutti i presenti, il Dott. Cocco Luigi, la Dott.ssa Pintus Manuela e il Dott. Melas Valerio.

Senza che nessuno dei candidati sollevi eccezione, il Dott. Melas Valerio, alle ore 15,35 estrae la busta contenente la prova da sostenere, che viene allegata al presente verbale per farne parte integrante.

Il Presidente della Commissione legge i testi dei temi non estratti:

Prova n. 1

CASO CLINICO N. 1

Donna di 43 anni

Accesso al PS per primo episodio di crisi tonico-clonica generalizzata, testimoniata dal compagno, seguita da stato soporoso.

Durante il trasporto in ospedale ha presentato un'altra crisi con le stesse caratteristiche ed è stata praticata una fiala di diazepam endovena.



Stava bene fino alla sera prima quando si presentava mal di testa e disturbi visivi non meglio descritti.

Niente da rilevare all'anamnesi salvo assunzione di estroprogestinici.

Esame neurologico:

Paziente sonnolenta ma risvegliabile dallo stimolo verbale, collaborativa ma lievemente confusa, GCS 13. Non deficit motori, mostra di avvertire lo stimolo doloroso su tutto il soma, non altri deficit focali. Campo visivo non esplorabile per scarsa collaborazione



TAC senza mdc eseguita in PS

Sulla base della storia clinica e delle immagini sopra riportate indicare brevemente ulteriori esami da richiedere ed ipotesi diagnostiche e terapeutiche.

Prova n. 2

CASO CLINICO N. 2

Uomo di 43 anni si presenta in PS lamentando un grave mal di testa posizionale da circa 3-4 giorni, che si accentua in posizione seduta e ortostatica.

Il dolore è iniziato al collo e si è diffuso alla testa (a casco) ed è peggiorato nelle successive ore. Si associano nausea e fotofobia.

Esame neurologico nella norma

TC Cranio senza mdc nella norma

Esegue RMN encefalo.

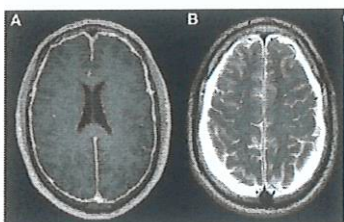

Ipotesi diagnostiche ed eventuali terapie

Il Presidente della Commissione legge successivamente il tema estratto:

Prova n. 3

CASO CLINICO N. 3

Donna di 48 anni, da circa due mesi sintomi progressivi di umore depresso, diminuzione del sonno e dell'appetito e mutismo.

Gradualmente ha lamentato bradicinesia, disartria e diminuzione delle prestazioni.

Da circa un mese terapia antidepressiva ed antipsicotica.

I familiari lamentano progressione del quadro con la comparsa di atassia e rigidità

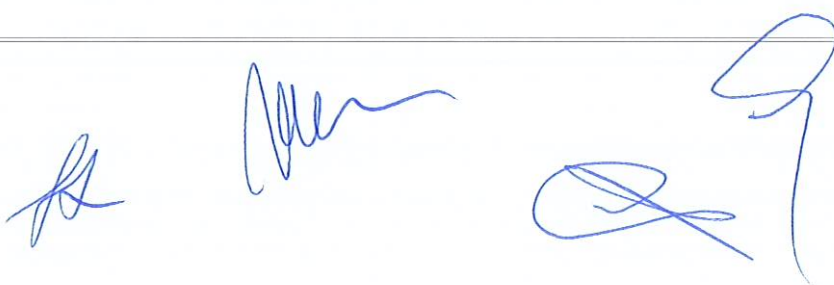

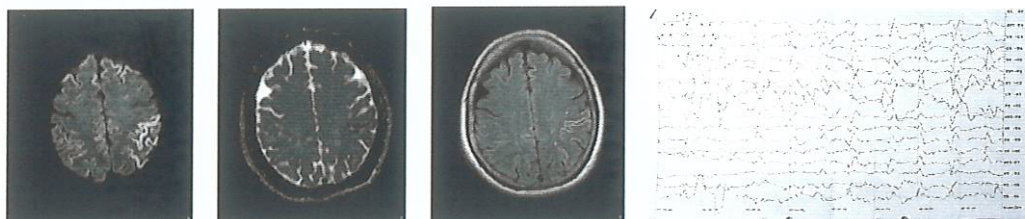

Proporre ulteriore esami ed ipotesi diagnostiche

Il Presidente spiega che la prova pratica consiste nell'analisi di un caso clinico rappresentato mediante la videoproiezione di immagini all'interno dell'aula di concorso. Le immagini vengono inoltre stampate su carta e consegnate a ciascun candidato.

Il Presidente avvisa i candidati che il tempo massimo loro concesso per lo svolgimento della prova è di n. 15 minuti, con inizio alle ore 15,45 e consegna entro le ore 16,00

Durante lo svolgimento della prova rimangono nel locale i Componenti della Commissione Esaminatrice, il Segretario ed il personale di assistenza.

Terminata la prova, ciascuno dei candidati consegna la busta grande contenente la prova svolta, nonché la busta piccola contenente il cartoncino con i dati anagrafici.

Sulla medesima busta grande, al momento della consegna, il Presidente della Commissione Esaminatrice appone trasversalmente la propria firma, in modo che vi resti compreso il lembo di chiusura e la restante parte della busta. All'esterno delle buste è indicata, altresì, la data di svolgimento della prova.

Entro le ore 16,00 tutti i candidati hanno consegnato il loro elaborato regolarmente chiuso in busta secondo le istruzioni fornite all'inizio della prova d'esame.

Gli elaborati vengono mescolati e raccolti in un plico che, debitamente sigillato e firmato sui lembi di chiusura dai Componenti della Commissione e dal Segretario, viene preso in custodia dal Segretario. A tali operazioni assistono gli ultimi tre candidati presenti alla prova: Dott. Fonti Davide, la Dott.ssa Barca Silvia e il Dott. Cocco Luigi.

Si comunica ai candidati che l'esito della prova pratica sarà pubblicato sul sito web aziendale dell'ARES Sardegna prima dell'espletamento della prova orale.

Alle ore 16,10 la Commissione si riunisce per procedere alla correzione degli elaborati dei candidati.

Il Presidente, constatata l'integrità del plico contenente gli elaborati, procede all'apertura dello stesso, a rimescolare le buste chiuse e ad attribuire un numero progressivo da 1 a 29 alle buste contenenti l'elaborato di ciascun candidato. Vengono, altresì, numerati, man mano che le buste vengono aperte, gli elaborati in esse contenuti, nonché le buste piccole, in cui sono racchiusi i cartoncini bianchi recanti il nominativo del candidato. Dette buste piccole, al fine di garantire l'anonimato, restano chiuse fino alla conclusione della valutazione degli elaborati di tutti i candidati.

Si procede, quindi, alla lettura degli elaborati in ordine progressivo, al termine della quale, dopo attento esame, la Commissione attribuisce, collegialmente e con voto palese, il relativo punteggio, sulla base dei criteri di valutazione precedentemente individuati e riportati nel presente verbale.

I punteggi assegnati a ciascun elaborato sono indicati così come di seguito specificato:

NUMERO ELABORATO	VOTO PROVA PRATICA/30
1	25,000
2	28,000
3	25,000
4	26,000
5	25,000
6	25,000

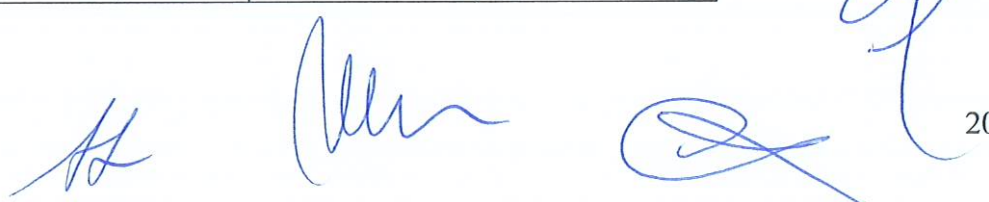

7	27,000
8	26,000
9	22,000
10	28,000
11	29,000
12	27,000
13	22,000
14	27,000
15	28,000
16	23,000
17	28,000
18	24,000
19	21,000
20	24,000
21	26,000
22	28,000
23	28,000
24	26,000
25	28,000
26	30,000
27	28,000
28	23,000
29	23,000

La Commissione, ultimate le operazioni di valutazione, procede all'abbinamento del nominativo del candidato con il numero del relativo elaborato ed all'identificazione dei candidati stessi. A tal fine, vengono aperte le buste piccole contenenti le generalità dei candidati; il numero riportato sulle buste piccole è indicato anche sul cartoncino inserito all'interno delle stesse. I risultati della procedura descritta vengono registrati così come di seguito indicato:

NUMERO ELABORATO	VOTO PROVA PRATICA/30	NOMINATIVO	DATA NASCITA
1	25,000	FRAU CLAUDIA	(09/08/1989)
2	28,000	DELOGU RACHELE	(15/08/1990)
3	25,000	PILURZI GIOVANNA	(15/12/1982)
4	26,000	DEMURTAS RITA	(06/12/1984)
5	25,000	COA ROBERTA	(19/08/1988)
6	25,000	COCCO LUIGI	(09/06/1986)
7	27,000	MELAS VALERIO	(11/01/1991)
8	26,000	SEDDONE SILVIA	(18/06/1989)
9	22,000	CARMAGNINI DANIELE	(23/12/1988)
10	28,000	PISANO STEFANO	(12/01/1993)
11	29,000	SECHI MARIA MARGHERITA	(05/03/1992)
12	27,000	ERCOLI TOMMASO	(06/10/1990)
13	22,000	AGRO' LUIGI	(29/04/1986)
14	27,000	FONTI DAVIDE	(17/05/1989)

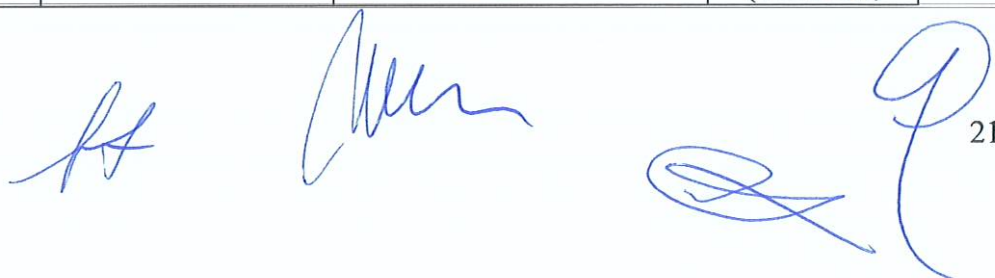

15	28,000	MURDEU NOEMI	(13/03/1990)
16	23,000	SCHIRRU ALESSANDRO	(11/07/1988)
17	28,000	BARCA SILVIA	(10/09/1988)
18	24,000	MOLINU CLAUDIA RAFFAELA	(22/07/1992)
19	21,000	FLORE MARIA ANTONIA	(24/07/1973)
20	24,000	FARRIS RITA	(18/09/1976)
21	26,000	PINTUS MANUELA	(17/04/1991)
22	28,000	FRONZA MARZIA	(25/07/1986)
23	28,000	CONI GIULIA	(20/11/1984)
24	26,000	MANCOSU MARCO	(04/09/1985)
25	28,000	PIGA GIUSEPPE	(15/06/1992)
26	30,000	CADEDDU GIANLUCA IGNAZIO	(08/02/1990)
27	28,000	CIMINO PAOLA	(12/11/1992)
28	23,000	CASAGLIA ELISA	(22/09/1991)
29	23,000	GAROFANO FRANCESCO	(29/06/1976)

A conclusione della seduta, tenuto presente che possono essere ammessi alla prova orale i candidati che abbiano riportato nella prova pratica un punteggio non inferiore a 21/30, la Commissione stabilisce di ammettere/non ammettere alla prova orale i candidati come specificato nella tabella che segue:

Candidato	Nato il	Voto prova pratica/30	Esiti
AGRO' LUIGI	29/04/1986	22	Superata
BARCA SILVIA	10/09/1988	28	Superata
CADEDDU GIANLUCA IGNAZIO	08/02/1990	30	Superata
CARMAGNINI DANIELE	23/12/1988	22	Superata
CASAGLIA ELISA	22/09/1991	23	Superata
CIMINO PAOLA	12/11/1992	28	Superata
COA ROBERTA	19/08/1988	25	Superata
COCCO LUIGI	09/06/1986	25	Superata
CONI GIULIA	20/11/1984	28	Superata
DELOGU RACHELE	15/08/1990	28	Superata
DEMURTAS RITA	06/12/1984	26	Superata
ERCOLI TOMMASO	06/10/1990	27	Superata
FARRIS RITA	18/09/1976	24	Superata
FLORE MARIA ANTONIA	24/07/1973	21	Superata
FONTI DAVIDE	17/05/1989	27	Superata
FRAU CLAUDIA	09/08/1989	25	Superata
FRONZA MARZIA	25/07/1986	28	Superata
GAROFANO FRANCESCO	29/06/1976	23	Superata
MANCOSU MARCO	04/09/1985	26	Superata
MELAS VALERIO	11/01/1991	27	Superata
MOLINU CLAUDIA RAFFAELA	22/07/1992	24	Superata
MURDEU NOEMI	13/03/1990	28	Superata

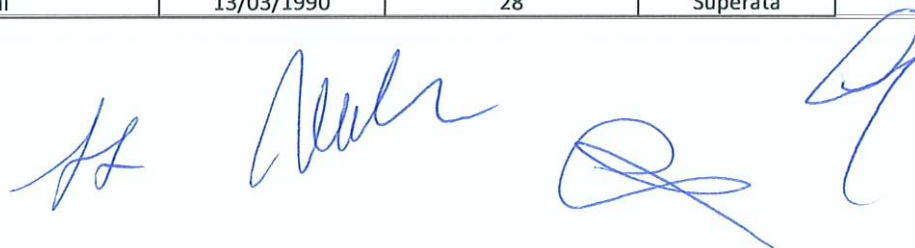

PIGA GIUSEPPE	15/06/1992	28	Superata
PILURZI GIOVANNA	15/12/1982	25	Superata
PINTUS MANUELA	17/04/1991	26	Superata
PISANO STEFANO	12/01/1993	28	Superata
SCHIRRU ALESSANDRO	11/07/1988	23	Superata
SECHI MARIA MARGHERITA	05/03/1992	29	Superata
SEDDONE SILVIA	18/06/1989	26	Superata

Come anticipato, l'esito della prova pratica sarà pubblicato sul sito web aziendale dell'ARES Sardegna prima dell'espletamento della prova orale.

La seduta si chiude alle ore 18,00 e la Commissione si aggiorna il giorno 06 giugno 2023 alle ore 09,00 per l'espletamento della prova orale.

Il presente verbale, letto e confermato, viene sottoscritto come segue:

Presidente: Dott. Maurizio Melis

Componente: Dott.ssa Zanferrari Carla

Componente: Dott. Gusmaroli Graziano

Segretario: Dott.ssa Zurru Anna

