

Publico Concorso Unificato, per titoli ed esami, per la copertura a tempo indeterminato di n. 3 posti di Dirigente Ingegnere Elettrico, indetto con Determinazione Dirigenziale n. 2460 del 03.08.2022 e con Determinazione Dirigenziale n. 2786 del 19.09.2022.

VERBALE N. 2

Il giorno 08.06.2023, alle ore 09,20, si è riunita presso la sede dell'ARES Sardegna, in Selargius, Via Piero della Francesca 1, la Commissione Esaminatrice del Pubblico Concorso di cui all'oggetto, nominata con Determinazione Dirigenziale n. 819 del 16.03.2023 e con Determinazione Dirigenziale n. 1319 del 04.05.2023, composta come di seguito specificato:

Presidente

Ing. Testoni Giampiero, Dirigente Ingegnere dell'ARES Sardegna;

Componente di nomina regionale

Ing. Vargiu Valerio, Dirigente Ingegnere dell'ASL Cagliari;

Componente di nomina aziendale

Ing. Liuzzi Giovanna, Dirigente Ingegnere dell'ASL Cagliari;

Segretario

Dott. Madeddu Andrea, Collaboratore Amministrativo Professionale dell'ARES;

Segretario Supplente

Dott.ssa Zuru Anna, Collaboratore Amministrativo Professionale dell'ARES;

Il Presidente, constatata la regolare costituzione della Commissione e la legalità dell'adunanza, essendo presenti tutti i componenti, dichiara aperta la seduta.

La Commissione si è riunita per procedere allo svolgimento della prova pratica che, come previsto dall'art. 64 del D.P.R. n. 483/1997, consiste nello svolgimento di un esame e parere scritto su di un progetto o impianto.

Come stabilito nel Verbale n. 1, la prova pratica comporta la conoscenza di procedure operative relative ad attività inerenti la disciplina oggetto del concorso e si svolgerà secondo le medesime modalità della prova scritta

A tal fine, la Commissione predispone le seguenti tre prove, numerate progressivamente da uno a tre, che vengono chiuse in altrettante buste anonime, sigillate e firmate esteriormente sui lembi di chiusura dai Componenti della Commissione e dal Segretario:

Prova n. 1

Sulla base dello schema generale dell'alimentazione degli UPS di un Padiglione Ospedaliero allegato, si commenti l'impianto con riferimento alla normativa applicabile, alle esigenze funzionali fondamentali, alla scelta degli UPS, alla loro alimentazione e protezione.



FIGURA 10.3 - Schema generale dell'alimentazione degli UPS del padiglione di un ospedale.

Prova n. 2

La tavola allegata rappresenta un locale di un reparto ospedaliero da adibire a degenza di geriatria.

Il candidato deve:

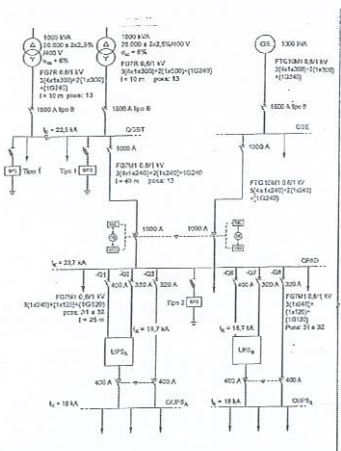
- classificare il locale ai sensi della Norma CEI EN 64-8/7;
- disegnare un layout dell'ambiente indicando servizi igienici, arredi, letti e dotazioni impiantistiche elettriche e speciali;
- disegnare lo schema unifilare del centralino di stanza
- illustrare il quadro legislativo e normativo di riferimento

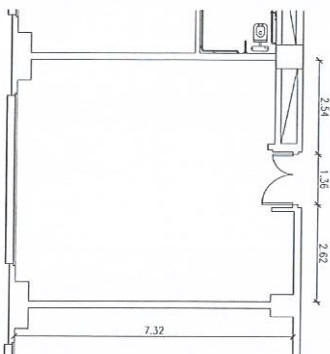

Prova n. 3

Sulla base del layout allegato, previa classificazione degli ambienti medici, si descriva la realizzazione della distribuzione elettrica secondaria con particolare riguardo alla selettività delle protezioni (dettaglio schema degenze)

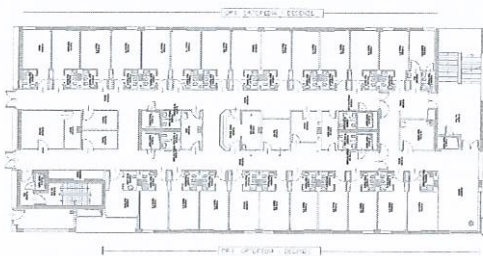

I criteri di valutazione della prova pratica verteranno:

- sulla padronanza della metodologia inerente l'argomento della prova;
- sulla chiarezza espositiva;
- sulla proprietà terminologica;
- sulla capacità di sintesi.

Alle ore 10,20 il Segretario della Commissione, Dott. Madeddu Andrea, con l'ausilio del personale di assistenza (Dott.ssa Zurru Anna), da inizio all'accesso dei candidati all'area concorsuale.

I candidati effettuano il riconoscimento attraverso l'esibizione di un documento personale di identità in corso di validità.

I candidati vengono fatti accomodare nelle apposite postazioni operative adeguatamente distanziati l'uno dall'altro.

Si procede, dunque, all'appello nominale ed alla registrazione dei presenti e degli assenti, come di seguito specificato:

CANDIDATO	DATA NASCITA	PRESENTE
BENINI NICOLA	30/03/1983	Si
CARIA FABIO	23/06/1976	Si
FURCAS PIERPAOLO	04/09/1969	Si
LUSCI CLAUDIO	03/02/1976	Si
MELONI ENRICO	29/11/1978	Si
MOLINO MATTEO	01/04/1960	Si
MORO GIOVANNI	10/08/1973	Si
PINNA AGOSTINO	08/07/1977	Si

Prima dell'espletamento della prova scritta il Presidente della Commissione informa i candidati che durante la prova non sarà permesso uscire dai locali ovvero mettersi in relazione con terzi, salvo che con i membri della Commissione Esaminatrice; informa, altresì, i candidati, che durante la prova la postazione dovrà essere liberata dagli effetti personali, da eventuali appunti, manoscritti, libri, pubblicazioni di qualunque tipo, nonché da apparecchi informatici, telefonini cellulari/smartphone, PC portatili, tablet o altri mezzi di trasmissione/comunicazione a distanza di qualsiasi tipo e natura.

Dopo aver consegnato a ciascun candidato n. 2 fogli di carta compilabile su due facciate, recante il timbro dell'Azienda e siglato dal Presidente della Commissione, una busta grande, una busta piccola, un cartoncino bianco e una penna, vengono date le opportune disposizioni ed istruzioni circa le modalità di svolgimento della prova ed è fatto presente quanto disposto dall'art. 12 del D.P.R. n. 483/97.

Si fa poi constatare l'integrità della chiusura delle tre buste contenenti le prove d'esame e si invitano i candidati a designare alcuni volontari che presenzieranno al tavolo della Commissione all'estrazione della prova da sostenere.

Si offrono volontari, con il consenso di tutti i presenti, l'Ing. Molino Matteo, l'Ing. Caria Fabio e l'Ing. Benini Nicola.

Senza che nessuno dei candidati sollevi eccezione, l'Ing. Caria Fabio alle ore 10,30 estrae la busta contenente la prova da sostenere, che viene allegata al presente verbale per farne parte integrante.

Il Presidente della Commissione legge i testi dei temi non estratti:

Prova n. 1.

Sulla base dello schema generale dell'alimentazione degli UPS di un Padiglione Ospedaliero allegato, si commenti l'impianto con riferimento alla normativa applicabile, alle esigenze funzionali fondamentali, alla scelta degli UPS, alla loro alimentazione e protezione.

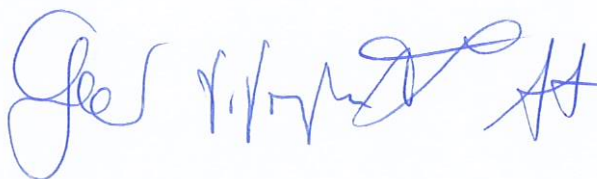



FIGURA 10.1 - Schema generale dell'alimentazione degli UPS del padiglione di un ospedale.

Prova n. 2

La tavola allegata rappresenta un locale di un reparto ospedaliero da adibire a degenza di geriatria.

Il candidato deve:

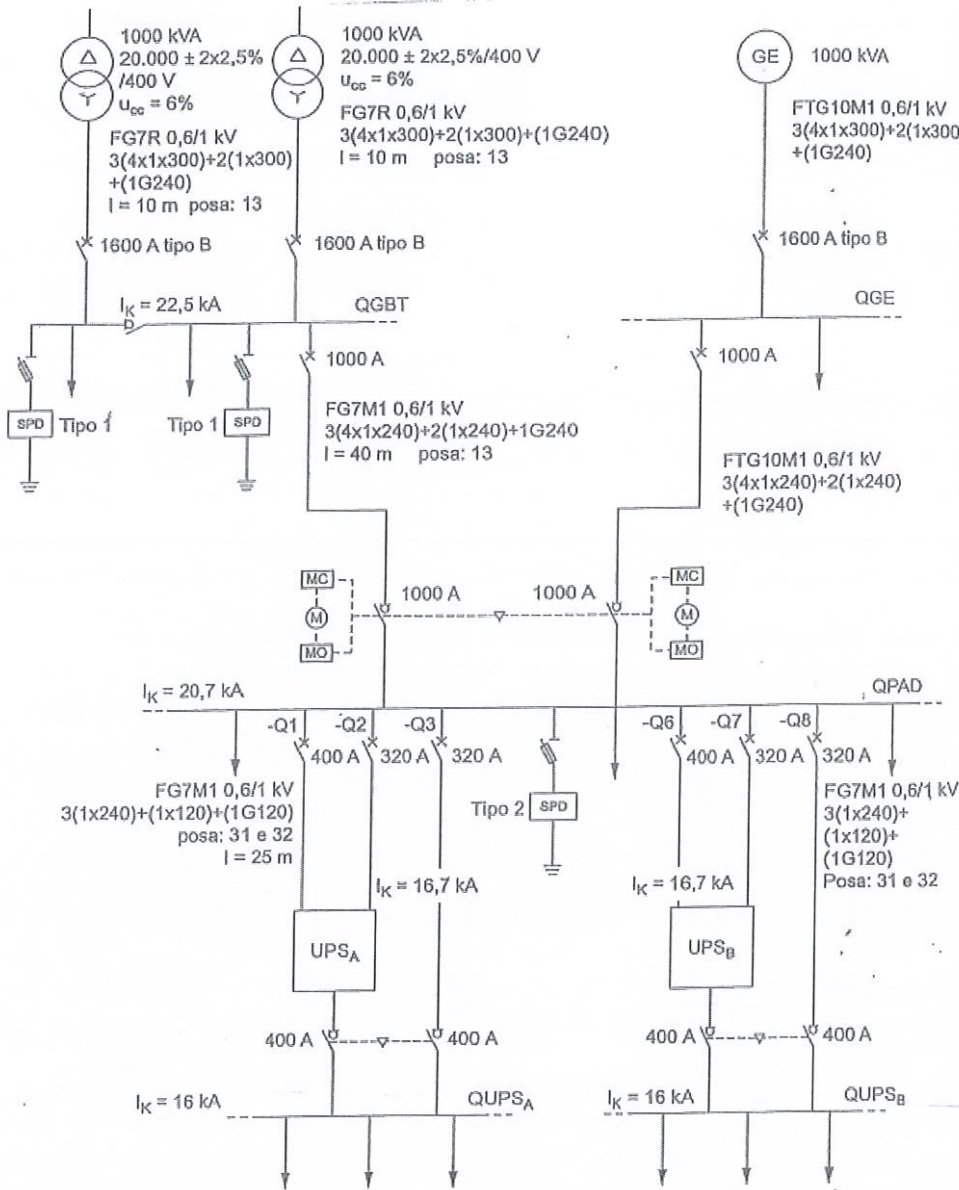
- classificare il locale ai sensi della Norma CEI EN 64-8/7;
- disegnare un layout dell'ambiente indicando servizi igienici, arredi, letti e dotazioni impiantistiche elettriche e speciali;
- disegnare lo schema unifilare del centralino di stanza
- illustrare il quadro legislativo e normativo di riferimento

[Handwritten signature]

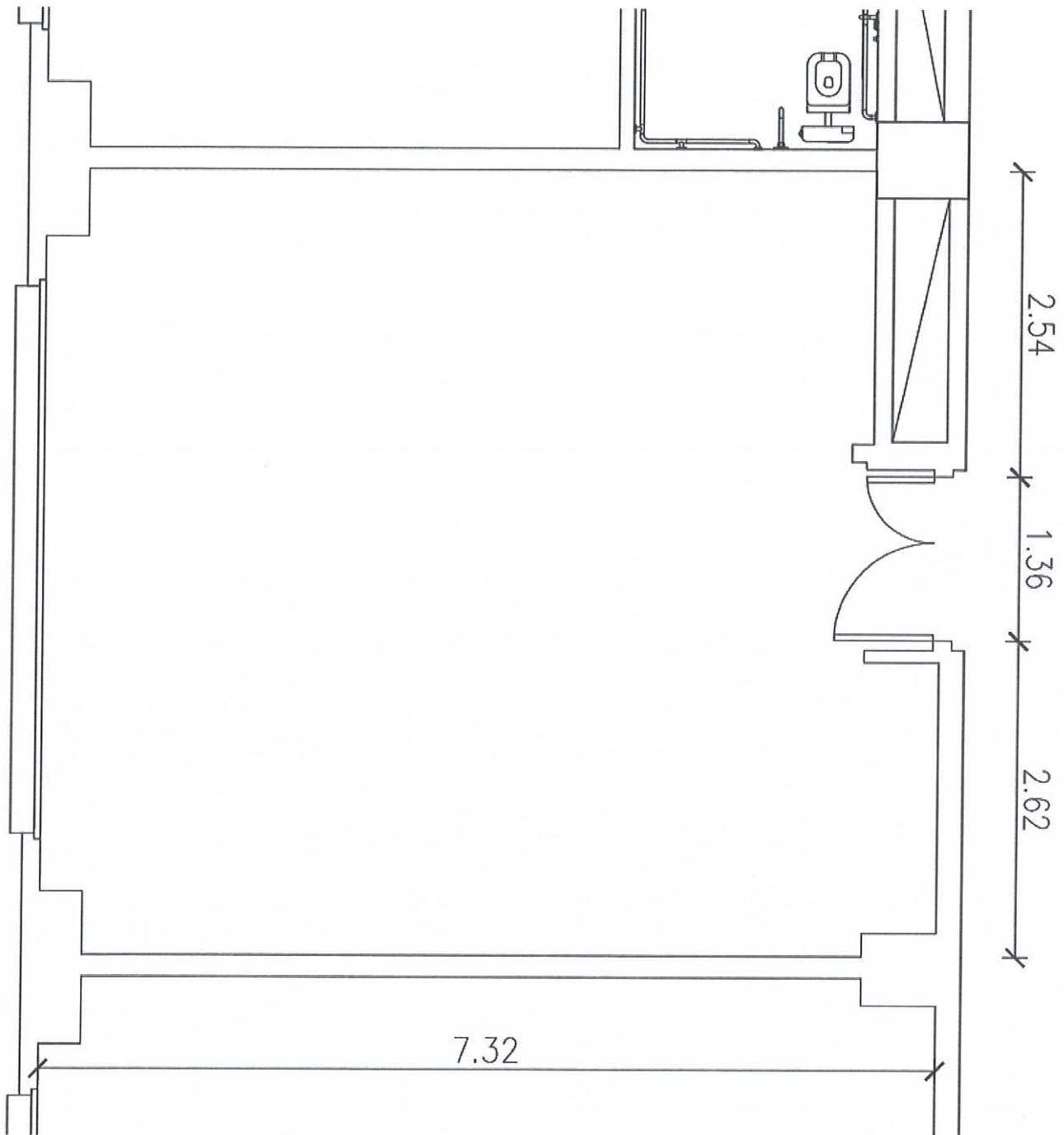

Il Presidente della Commissione legge successivamente il tema estratto:

Prova n. 3

Sulla base del layout allegato, previa classificazione degli ambienti medici, si descriva la realizzazione della distribuzione elettrica secondaria con particolare riguardo alla selettività delle protezioni (dettaglio schema degenze)

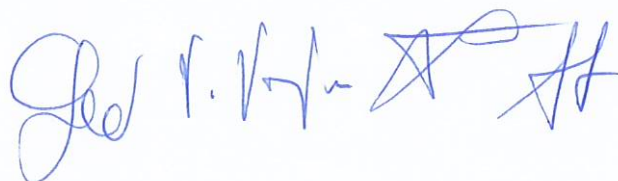

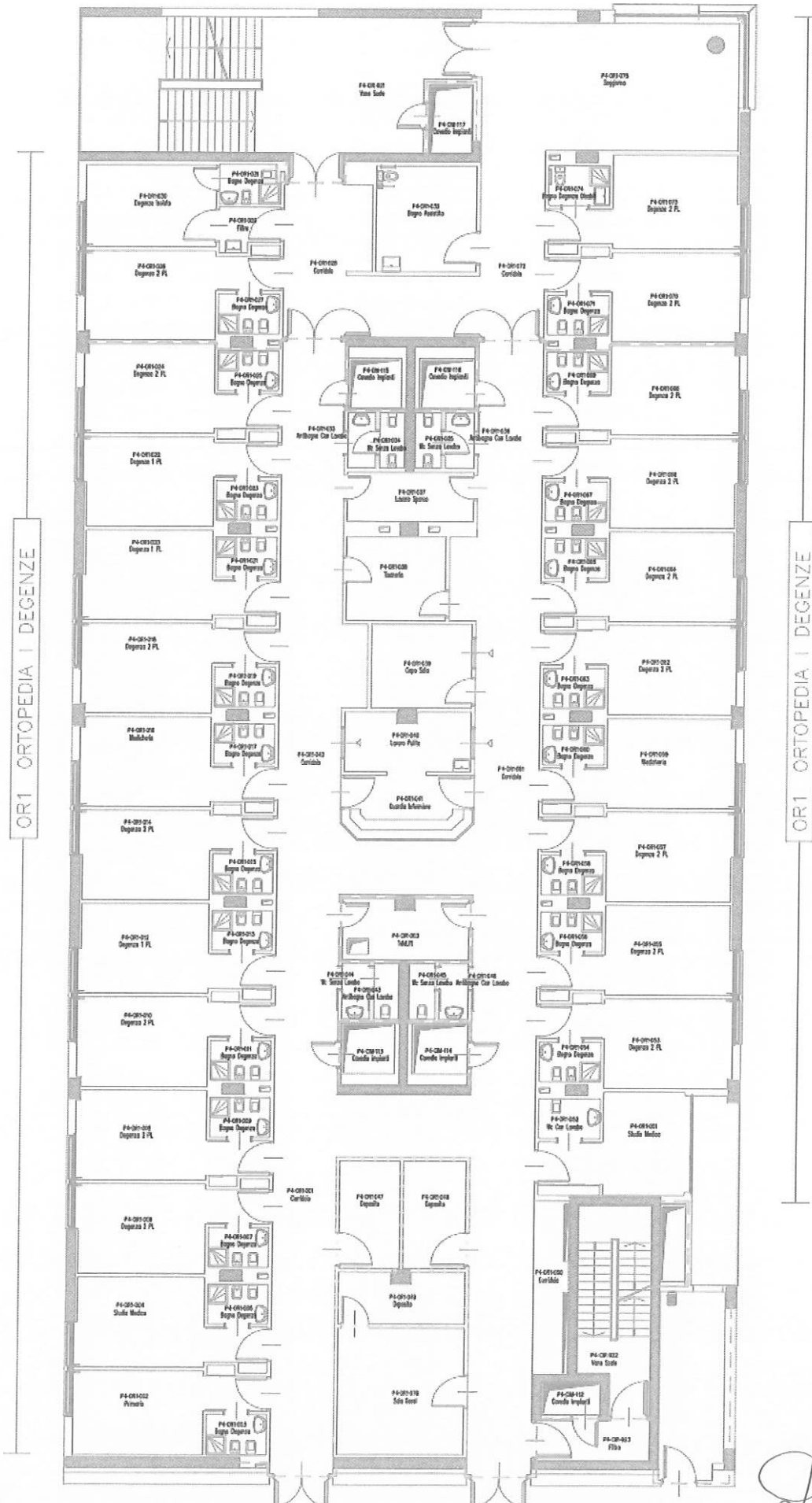

Handwritten signature and initials: [Signature] AH

Il Presidente avvisa i candidati che il tempo massimo loro concesso per lo svolgimento della prova è di n. 60 minuti, con inizio alle ore 10,40 e consegna entro le ore 11,40.

Durante lo svolgimento della prova rimangono nel locale i Componenti della Commissione Esaminatrice, il Segretario ed il personale di assistenza.

Terminata la prova, ciascuno dei candidati consegna la busta grande contenente la prova svolta, nonché la busta piccola contenente il cartoncino con i dati anagrafici.

Sulla medesima busta grande, al momento della consegna, il Presidente della Commissione Esaminatrice appone trasversalmente la propria firma, in modo che vi resti compreso il lembo di chiusura e la restante parte della busta. All'esterno delle buste è indicata, altresì, la data di svolgimento della prova.

Alle ore 11,30 il segretario, dott. Andrea Madeddu, comunica alla commissione la necessità di doversi assentare per questioni di ordine personale. Prosegue i lavori il segretario sostituto, la dott.ssa Anna Zurru.

Entro le ore 11,40 tutti i candidati hanno consegnato il loro elaborato regolarmente chiuso in busta secondo le istruzioni fornite all'inizio della prova d'esame.

Gli elaborati vengono mescolati e raccolti in un plico che, debitamente sigillato e firmato sui lembi di chiusura dai Componenti della Commissione e dal Segretario, viene preso in custodia dal Segretario. A tali operazioni assistono gli ultimi tre candidati presenti alla prova: l'Ing. Furcas Pierpaolo, l'Ing. Benini Nicola e l'Ing. Meloni Enrico.

Si comunica ai candidati che l'esito della prova pratica sarà pubblicato sul sito web aziendale dell'ARES Sardegna prima dell'espletamento della prova orale.

Alle ore 13,30 la Commissione si riunisce per procedere alla correzione degli elaborati dei candidati.

Il Presidente, constatata l'integrità del plico contenente gli elaborati, procede all'apertura dello stesso, a rimescolare le buste chiuse e ad attribuire un numero progressivo da 1 a 8 alle buste contenenti l'elaborato di ciascun candidato. Vengono, altresì, numerati, man mano che le buste vengono aperte, gli elaborati in esse contenuti, nonché le buste piccole, in cui sono racchiusi i cartoncini bianchi recanti il nominativo del candidato. Dette buste piccole, al fine di garantire l'anonimato, restano chiuse fino alla conclusione della valutazione degli elaborati di tutti i candidati.

Si procede, quindi, alla lettura degli elaborati in ordine progressivo, al termine della quale, dopo attento esame, la Commissione attribuisce, collegialmente e con voto palese, il relativo punteggio, sulla base dei criteri di valutazione precedentemente individuati e riportati nel presente verbale.

I punteggi assegnati a ciascun elaborato sono indicati così come di seguito specificato:

NUMERO ELABORATO	VOTO PROVA PRATICA/30
1	22,000
2	25,000
3	24,000
4	26,000
5	25,000
6	21,000
7	24,000
8	22,000

La Commissione, ultimate le operazioni di valutazione, procede all'abbinamento del nominativo del candidato con il numero del relativo elaborato ed all'identificazione dei candidati stessi.

A tal fine, vengono aperte le buste piccole contenenti le generalità dei candidati; il numero riportato sulle buste piccole è indicato anche sul cartoncino inserito all'interno delle stesse.

I risultati della procedura descritta vengono registrati così come di seguito indicato:

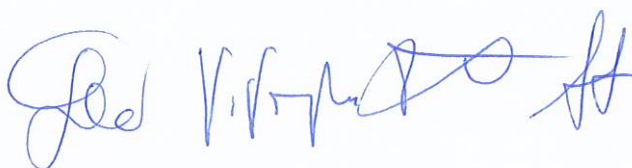

NUMERO ELABORATO	VOTO PROVA PRATICA/30	NOMINATIVO	DATA NASCITA
1	22,000	MOLINO MATTEO	(01/04/1960)
2	25,000	LUSCI CLAUDIO	(03/02/1976)
3	24,000	BENINI NICOLA	(30/03/1983)
4	26,000	MORO GIOVANNI	(10/08/1973)
5	25,000	MELONI ENRICO	(29/11/1978)
6	21,000	PINNA AGOSTINO	(08/07/1977)
7	24,000	FURCAS PIERPAOLO	(04/09/1969)
8	22,000	CARIA FABIO	(23/06/1976)

A conclusione della seduta, tenuto presente che possono essere ammessi alla prova orale i candidati che abbiano riportato nella prova pratica un punteggio non inferiore a 21/30, la Commissione stabilisce di ammettere/non ammettere alla prova orale i candidati come specificato nella tabella che segue:

CANDIDATO	NATO IL	VOTO PROVA PRATICA/30	SUPERATA/NON SUPERATA
BENINI NICOLA	30/03/1983	24	Superata
CARIA FABIO	23/06/1976	22	Superata
FURCAS PIERPAOLO	04/09/1969	24	Superata
LUSCI CLAUDIO	03/02/1976	25	Superata
MELONI ENRICO	29/11/1978	25	Superata
MOLINO MATTEO	01/04/1960	22	Superata
MORO GIOVANNI	10/08/1973	26	Superata
PINNA AGOSTINO	08/07/1977	21	Superata

Come anticipato, l'esito della prova pratica sarà pubblicato sul sito web aziendale dell'ARES Sardegna prima dell'espletamento della prova orale.

La seduta si chiude alle ore 16,50 e la Commissione si aggiorna al 09.06.2023 per le operazioni afferenti all'espletamento della prova orale.

Il presente verbale, letto e confermato, viene sottoscritto come segue:

Presidente: Ing. Testoni Giampiero

Componente: Ing. Vargiu Valerio

Componente: Ing. Liuzzi Giovanna

Segretario supplente: Dott. ssa Anna Zurru

