

Pubblico Concorso, per titoli ed esami, per la copertura a tempo indeterminato di n. 4 posti di Assistente Tecnico Geometra - Cat. C, indetto con Determinazione Dirigenziale n. 2546 del 16.08.2022 e con Determinazione Dirigenziale n. 2708 del 09.09.2022.

VERBALE N. 5

Il giorno 12.06.2023, alle ore 09,00, si è riunita, presso la sede del Centro Professionale Lavoro Formazione, in Selargius, Via Piero della Francesca snc, la Commissione Esaminatrice del Pubblico Concorso di cui all'oggetto, nominata con Determinazione Dirigenziale n. 1167 del 18.04.2023 e composta come di seguito specificato:

Presidente

Ing. Caddeu Adamo, Dirigente Ingegnere dell'ASL Medio Campidano;

Componente nominato dalla Direzione Aziendale

Sig. Cotza Antonio, Assistente Tecnico Geometra dell'ASL Cagliari;

Componente nominato dal Collegio di Direzione

Sig.ra Demuro Rosella, Assistente Tecnico Geometra dell'ASL Sulcis;

Segretario

Dott. Madeddu Andrea, Collaboratore Amministrativo Professionale dell'ARES;

Il Presidente, constatata la regolare costituzione della Commissione e la legalità dell'adunanza, essendo presenti tutti i componenti, dichiara aperta la seduta.

La Commissione si è riunita per procedere allo svolgimento della prova pratica ai sensi dell'art. 15 del D.P.R. n. 220/2001.

Tale prova verterà su tecniche e manualità peculiari della disciplina messa a concorso. La prova dovrà essere illustrata schematicamente per iscritto.

Come stabilito nel Verbale n. 1, la prova pratica comporta la conoscenza di procedure operative, manuali e tecniche, relative ad attività inerenti alla disciplina oggetto del concorso, e si svolgerà secondo le medesime modalità della prova scritta.

A tal fine, la Commissione predispone le seguenti tre prove, numerate progressivamente da uno a tre, che vengono chiuse in altrettante buste anonime, sigillate e firmate esteriormente sui lembi di chiusura dai Componenti della Commissione e dal Segretario:

Prova n. 1.

Il Candidato sulla base della planimetria (A) consegnata:

- 1) verifichi il rispetto delle normative applicabili in materia di adattamento delle barriere architettoniche e i requisiti igienico sanitari;
- 2) individui le eventuali lavorazioni necessarie per rendere tale struttura adeguata alle normative sopra citate;
- 3) indichi brevemente la voce di stacco per cui riterrà opportuno per la realizzazione di una scala di accesso all'immobile.

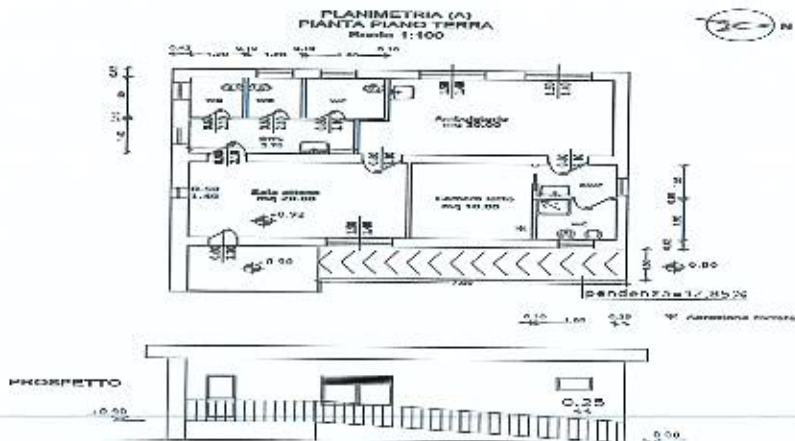

Prova n. 2.

Il Candidato sulla base della planimetria (A) consegnata:

- 1) verifichi il rispetto delle normative applicabili in materia di abbattimento delle barriere architettoniche e i requisiti igienico sanitari;
- 2) relazioni le eventuali lavorazioni necessarie per rendere tale struttura adeguata alle normative sopracitate;
- 3) indichi brevemente le voci di elenco prezzi che riterrà opportuna per l'eliminazione dei fenomeni di risalita presenti nella pavimentazione dell'immobile.

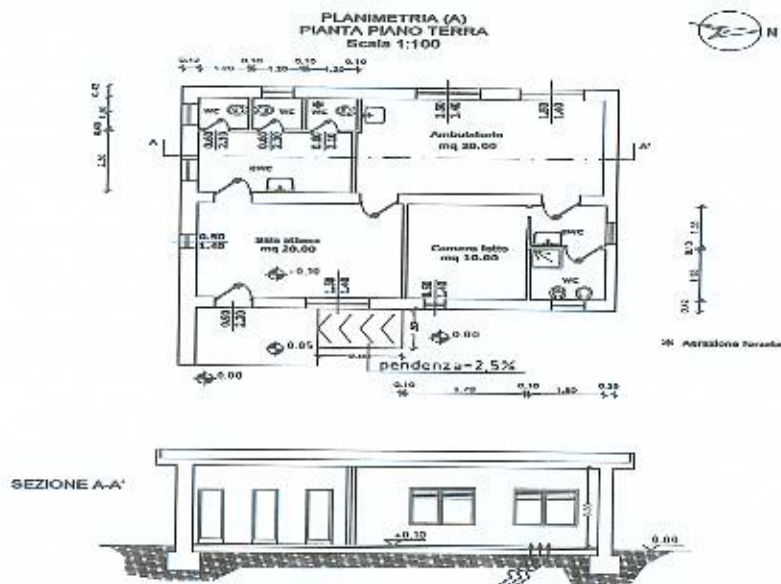

Prova n. 3.

Il Candidato sulla base della planimetria (A) consegnata:

- 1) verifichi il rispetto delle normative applicabili in materia di abbattimento delle barriere architettoniche e i requisiti igienico sanitari;
- 2) relazioni le eventuali lavorazioni necessarie per rendere tale struttura adeguata alle normative sopracitate;
- 3) indichi brevemente le voci di elenco prezzi che riterrà opportuna per l'eliminazione dei fenomeni di infiltrazione delle acque meteoriche presenti sul solaio di copertura piana dell'immobile.

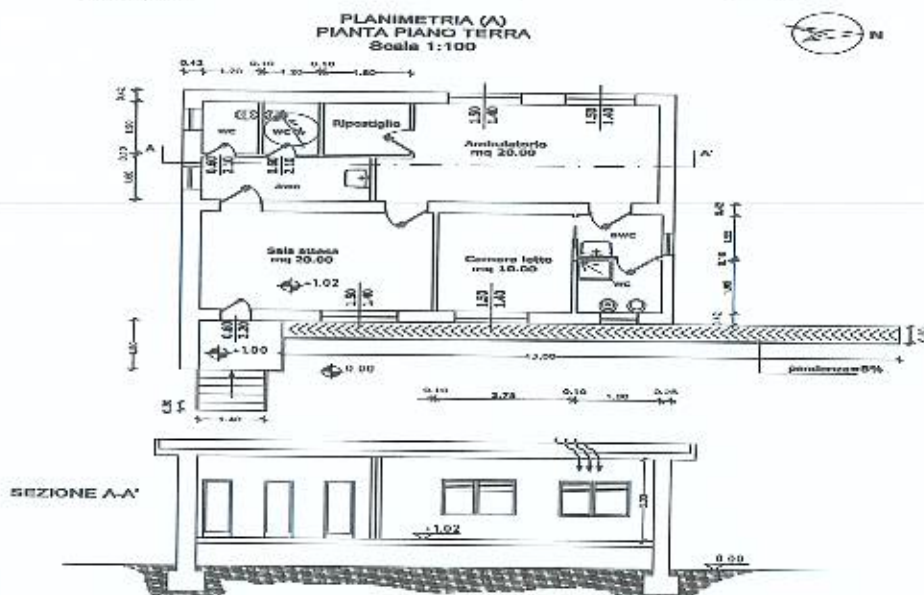

I criteri di valutazione della prova pratica verteranno:

- sulla padronanza della metodologia inerente l'argomento della prova;
- sulla chiarezza espositiva;
- sulla proprietà terminologica;
- sulla capacità di sintesi.

Alle ore 10,30 il Segretario della Commissione, Dott. Andrea Madeddu, con l'ausilio del personale di assistenza (Dott.ssa Anna Zurru), da inizio all'accesso dei candidati all'area concorsuale.

I candidati effettuano il riconoscimento attraverso l'esibizione di un documento personale di identità in corso di validità.

I candidati vengono fatti accomodare nelle apposite postazioni operative adeguatamente distanziati l'uno dall'altro.

Si procede, dunque, all'appello nominale ed alla registrazione dei presenti e degli assenti, come di seguito specificato:

NOMINATIVO	NATO IL	PRESENTE
AVARO DANIELE	09/04/1979	Si
CARTA SALVATORE	12/01/1974	Si
CORONA ALESSIO	01/03/1981	Si
CORONA PAOLO RAIMONDO	25/07/1964	Si
CUALBU MAURO	22/11/1977	Si
DESOGUS ANGELO GIANLUIGI	09/08/1977	Si
FALCHI SIMONE	25/08/1977	Si
FOE SALVATORE	08/01/1968	Si
MELONI MARIO	30/05/1968	Si
MOSSA GRAZIANO	24/09/1969	Si
MUNTONI STEFANIA	28/03/1974	Si
NOCE STEFANO	20/10/1970	Si
PALMAS FABIO	29/01/1978	Si
PILLONI MOIRA	05/09/1982	Si
PINNA CARLO	26/10/1977	Si
PINNA RAIMONDO	03/03/1983	Si
PUTZU MAURO	24/07/1983	Si
SINI GIOVANNA	14/05/1973	Si
TUVERI GIUSEPPE	14/09/1971	Si

Prima dell'espletamento della prova scritta il Presidente della Commissione informa i candidati che durante la prova non sarà permesso uscire dai locali ovvero mettersi in relazione con terzi, salvo che con i membri della Commissione Esaminatrice; informa, altresì, i candidati, che durante la prova la postazione dovrà essere liberata dagli effetti personali, da eventuali appunti, manoscritti, libri, pubblicazioni di qualunque tipo, nonché da apparecchi informatici, telefonini cellulari/smartphone, PC portatili, tablet o altri mezzi di trasmissione/comunicazione a distanza di qualsiasi tipo e natura.

Dopo aver consegnato a ciascun candidato n. 2 fogli compilabili fronte retro (di cui n. 1 a righe e n. 1 a quadri) recanti il timbro dell'Azienda e siglati dal Presidente della Commissione, una busta grande, una busta piccola, un cartoncino bianco e una penna, vengono date le opportune disposizioni ed istruzioni circa le modalità di svolgimento della prova ed è fatto presente quanto disposto dall'art. 15 del D.P.R. n. 220/2001.

Si fa poi constatare l'integrità della chiusura delle tre buste contenenti le prove d'esame e si invitano i candidati a designare alcuni volontari che presenzieranno al tavolo della Commissione all'estrazione della prova da sostenere.

Si offrono volontari, con il consenso di tutti i presenti, il Sig. Foe Salvatore, il Sig. Noce Stefano ed il Sig. Corona Paolo Raimondo.

Senza che nessuno dei candidati sollevi eccezione, il Sig. Foe Salvatore, alle ore 11,00, estrae la busta contenente la prova da sostenere, che viene allegata al presente verbale per farne parte integrante.





 3

Il Presidente della Commissione legge i testi dei temi non estratti:
Prova n. 1.

Il Candidato sulla base della planimetria (A) consegnata:

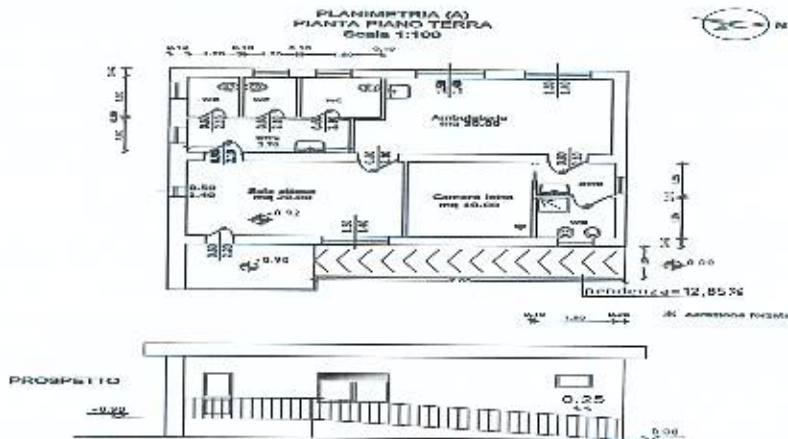
- 1) verifica il rispetto delle normative applicabili in materia di abbattimento della barriera architettonica e i requisiti igienico sanitari;
- 2) relazioni le eventuali lavorazioni necessarie per rendere tale struttura adeguata alle normative sopracitate;
- 3) indica brevemente le voci di elenco prezzi che riterrà opportuno per la realizzazione di una scala di accesso all'immobile.



Prova n. 2.

Il Candidato sulla base della planimetria (A) consegnata:

- 1) verifica il rispetto delle normative applicabili in materia di abbattimento della barriera architettonica e i requisiti igienico sanitari;
- 2) relazioni le eventuali lavorazioni necessarie per rendere tale struttura adeguata alle normative sopracitate;
- 3) indica brevemente le voci di elenco prezzi che riterrà opportuno per l'eliminazione dei fenomeni di risalita presenti nella pavimentazione dell'immobile.

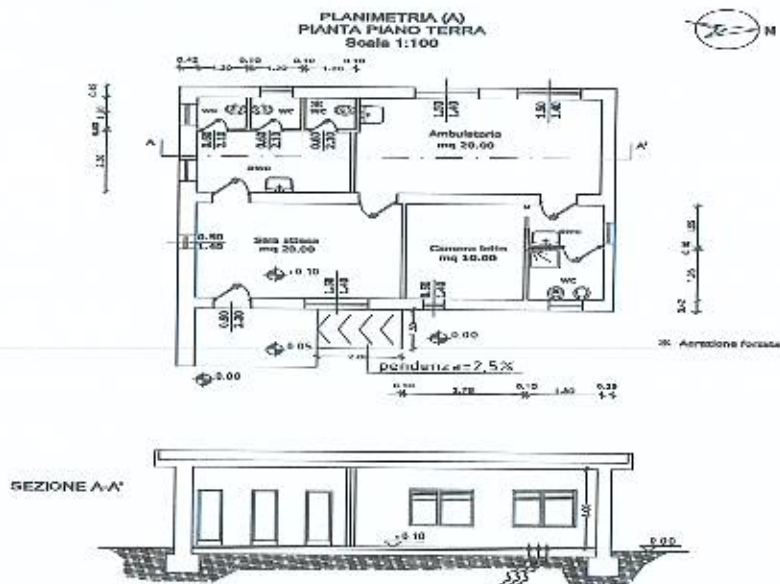

Il Presidente della Commissione legge successivamente il tema estratto:

Prova n. 3.

Il Candidato sulla base della planimetria (A) consegnata:

- 1) verifichi il rispetto delle normative applicabili in materia di abbattimento delle barriere architettoniche e i requisiti igienico sanitari;
- 2) relazioni le eventuali lavorazioni necessarie per rendere tale struttura adeguata alle normative sopracitate;
- 3) indichi brevemente le voci di elenco prezzi che riterrà opportuna per l'eliminazione dei fenomeni di infiltrazione delle acque meteoriche presenti sul suolo di copertura plana dell'immobile.

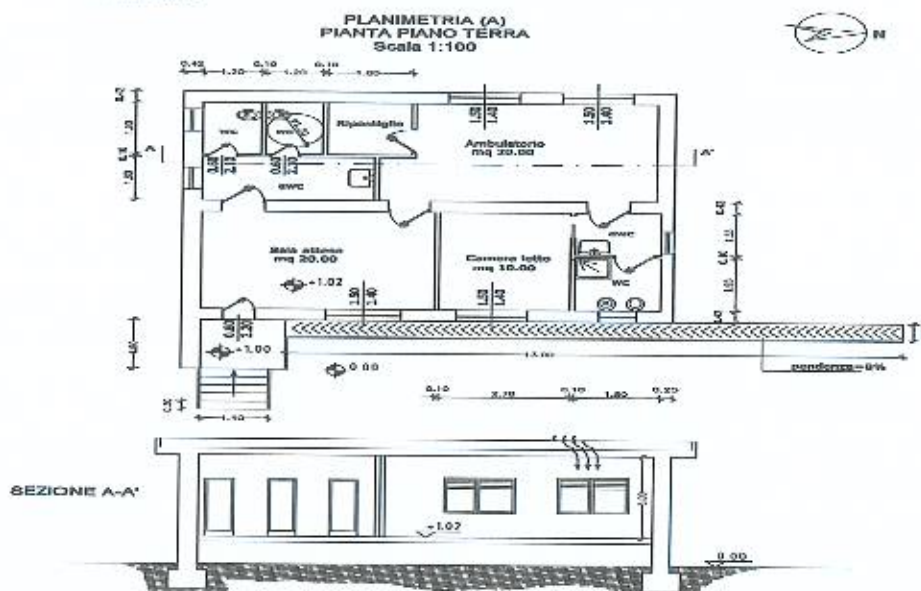

Il Presidente avvisa i candidati che il tempo massimo loro concesso per lo svolgimento della prova è di n. 60 minuti, con inizio alle ore 11,07 e consegna entro le ore 12,07.

Durante lo svolgimento della prova rimangono nel locale i Componenti della Commissione Esaminatrice, il Segretario ed il personale di assistenza.

Terminata la prova, ciascuno dei candidati consegna la busta grande contenente la prova svolta, nonché la busta piccola contenente il cartoncino con i dati anagrafici.

Sulla medesima busta grande, al momento della consegna, il Presidente della Commissione Esaminatrice appone trasversalmente la propria firma, in modo che vi resti compreso il lembo di chiusura e la restante parte della busta. All'esterno delle buste è indicata, altresì, la data di svolgimento della prova.

Entro le ore 12,07 tutti i candidati hanno consegnato il loro elaborato regolarmente chiuso in busta secondo le istruzioni fornite all'inizio della prova d'esame.

Gli elaborati vengono mescolati e raccolti in un plico che, debitamente sigillato e firmato sui lembi di chiusura dai Componenti della Commissione e dal Segretario, viene preso in custodia dal Segretario. A tali operazioni assistono gli ultimi tre candidati presenti alla prova: Sig. Pinna Carlo, Sig. Desogus Angelo Gianluigi e Sig.ra Pilloni Moira.

Si comunica ai candidati che l'esito della prova pratica sarà pubblicato sul sito web aziendale dell'ARES Sardegna prima dell'espletamento della prova orale.

La seduta si chiude alle ore 12,10 e la Commissione Esaminatrice si aggiorna alle ore 12,15 per la correzione degli elaborati dei candidati presenti.

Alle ore 12,15 la Commissione si riunisce per procedere alla correzione degli elaborati dei candidati.

Il Presidente, constatata l'integrità del plico contenente gli elaborati, procede all'apertura dello stesso, a rimescolare le buste chiuse e ad attribuire un numero progressivo da 1 a 19 alle buste

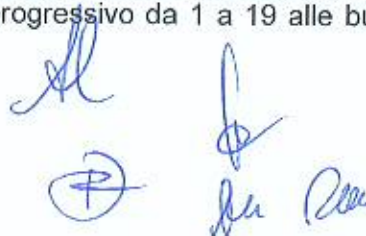

contenenti l'elaborato di ciascun candidato. Vengono, altresì, numerati, man mano che le buste vengono aperte, gli elaborati in esse contenuti, nonché le buste piccole, in cui sono racchiusi i cartoncini bianchi recanti il nominativo del candidato. Dette buste piccole, al fine di garantire l'anonimato, restano chiuse fino alla conclusione della valutazione degli elaborati di tutti i candidati. Si procede, quindi, alla lettura degli elaborati in ordine progressivo, al termine della quale, dopo attento esame, la Commissione attribuisce, collegialmente e con voto palese, il relativo punteggio, sulla base dei criteri di valutazione precedentemente individuati e riportati nel presente verbale. I punteggi assegnati a ciascun elaborato sono indicati così come di seguito specificato:

NUMERO ELABORATO	VOTO PROVA PRATICA/20
1	16,000
2	14,000
3	18,000
4	20,000
5	8,000
6	14,000
7	15,000
8	18,000
9	11,000
10	14,000
11	15,000
12	19,000
13	14,000
14	10,000
15	17,000
16	15,000
17	12,000
18	16,000
19	8,000

La Commissione, ultimate le operazioni di valutazione, procede all'abbinamento del nominativo del candidato con il numero del relativo elaborato ed all'identificazione dei candidati stessi. A tal fine, vengono aperte le buste piccole contenenti le generalità dei candidati; il numero riportato sulle buste piccole è indicato anche sul cartoncino inserito all'interno delle stesse. I risultati della procedura descritta vengono registrati così come di seguito indicato:

NUMERO ELABORATO	VOTO PROVA PRATICA/20	NOMINATIVO	DATA NASCITA
1	16,000	CORONA PAOLO RAIMONDO	(25/07/1964)
2	14,000	CORONA ALESSIO	(01/03/1981)
3	18,000	PINNA CARLO	(26/10/1977)
4	20,000	NOCE STEFANO	(20/10/1970)
5	8,000	MUNTONI STEFANIA	(28/03/1974)
6	14,000	FALCHI SIMONE	(25/08/1977)
7	15,000	FOE SALVATORE	(08/01/1968)
8	18,000	CARTA SALVATORE	(12/01/1974)
9	11,000	PINNA RAIMONDO	(03/03/1983)
10	14,000	AVARO DANIELE	(09/04/1979)
11	15,000	PILLONI MOIRA	(05/09/1982)
12	19,000	DESOGUS ANGELO GIANLUIGI	(09/08/1977)
13	14,000	CUALBU MAURO	(22/11/1977)
14	10,000	PUTZU MAURO	(24/07/1983)
15	17,000	TUVERI GIUSEPPE	(14/09/1971)
16	15,000	MELONI MARIO	(30/05/1968)
17	12,000	PALMAS FABIO	(29/01/1978)
18	16,000	MOSSA GRAZIANO	(24/09/1969)
19	8,000	SINI GIOVANNA	(14/05/1973)

He Alu

A conclusione della seduta, interrotta dalle ore 13,30 alle ore 14,30, tenuto presente che possono essere ammessi alla prova orale i candidati che abbiano riportato nella prova pratica un punteggio non inferiore a 14/20, la Commissione stabilisce di ammettere/non ammettere alla prova orale i candidati come specificato nella tabella che segue:

CANDIDATO	NATO IL	VOTO PROVA PRATICA/20	SUPERATA/NON SUPERATA
AVARO DANIELE	09/04/1979	14	Superata
CARTA SALVATORE	12/01/1974	18	Superata
CORONA ALESSIO	01/03/1981	14	Superata
CORONA PAOLO RAIMONDO	25/07/1964	16	Superata
CUALBU MAURO	22/11/1977	14	Superata
DESOGUS ANGELO GIANLUIGI	09/08/1977	19	Superata
FALCHI SIMONE	25/08/1977	14	Superata
FOE SALVATORE	08/01/1968	15	Superata
MELONI MARIO	30/05/1968	15	Superata
MOSSA GRAZIANO	24/09/1969	16	Superata
MUNTONI STEFANIA	28/03/1974	8	Non superata
NOCE STEFANO	20/10/1970	20	Superata
PALMAS FABIO	29/01/1978	12	Non superata
PILLONI MOIRA	05/09/1982	15	Superata
PINNA CARLO	26/10/1977	18	Superata
PINNA RAIMONDO	03/03/1983	11	Non superata
PUTZU MAURO	24/07/1983	10	Non superata
SINI GIOVANNA	14/05/1973	8	Non superata
TUVERI GIUSEPPE	14/09/1971	17	Superata

Come anticipato, l'esito della prova pratica sarà pubblicato sul sito web aziendale dell'ARES Sardegna prima dell'espletamento della prova orale.

La seduta si chiude alle ore 18,45 e la Commissione si aggiorna al 19.06.2023 per l'espletamento della prova orale.

Il presente verbale, letto e confermato, viene sottoscritto come segue:

Presidente: Ing. Caddeu Adamo

Componente: Sig. Cotza Antonio

Componente: Sig.ra Demuro Rosella

Segretario: Dott. Madeddu Andrea